HOY EN SPORT

LLUÍS MASCARÓ Director de SPORT — Este Barça ya es un gran equipo

MARC MENCHÉN Periodista — Inglaterra y la llave del paso del dinero en el fútbol

JOSEP M. CASANOVAS Periodista — El reto de Laporta, reinventar el Barça

SPORT

Nº 15468
DOMINGO
4 SEPTIEMBRE
2022
1,20 EUROS

SEVILLA 0 — BARÇA 3

El Barcelona fue una apisonadora en Sevilla y dejó claro que está de vuelta

Marcaron Raphinha, Eric Garcia y Lewandowski, que firmó otro partidazo

EXHIBICIÓN

DAVID RAMÍREZ

LALIGA R. MADRID, 2-BETIS, 1
LA PEGADA PONE LÍDER AL REAL MADRID

EUROBASKET GEORGIA, 64-ESPAÑA, 90
ESPAÑA ARRASA A LA ANFITRIONA

TENIS/US OPEN ALCARAZ-BROOKSBY (6-3, 6-3, 6-3)
ALCARAZ, OK; MUGURUZA, KO

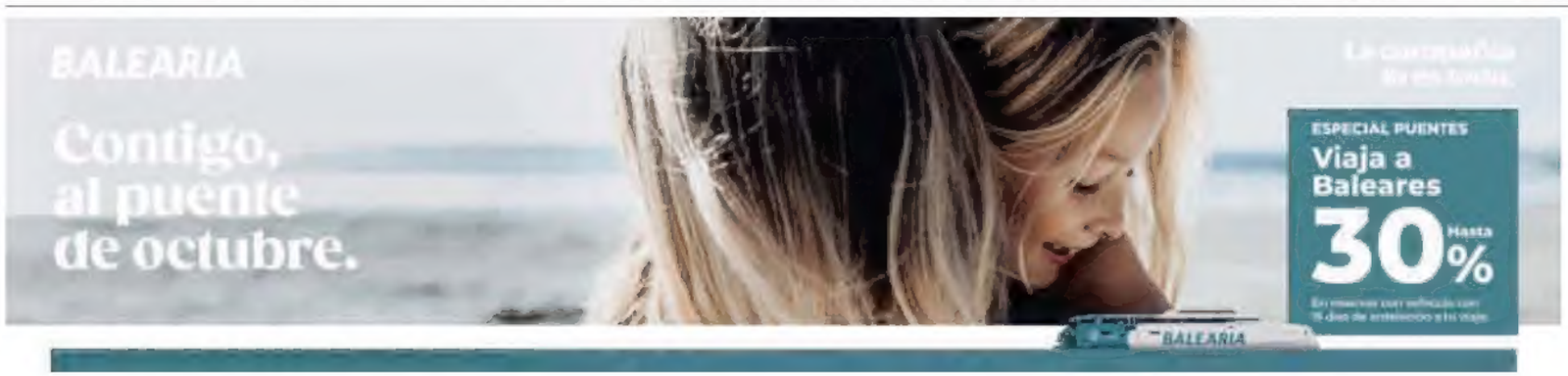

BARÇA

LEWANDOWSKI, SUMA Y SIGUE

El polaco anotó su quinto gol en lo que va de Liga y empata con Aspas en el 'Pichichi' ► PÁG. 8

DEMBÉLÉ VOLVIÓ A CASTIGAR AL SEVILLA

El francés destrozó la defensa sevillista y acarició el gol en diversas ocasiones ► PÁG. 9

LOS PRÓXIMOS PARTIDOS

Barça-Viktoria Plzen	Champions	7/7	21.00
Cádiz-Barça	Liga	10/9	21.00
Bayern Múnich-Barça	Champions	13/9	21.00

CLASIFICACIÓN

1º Real Madrid	12
2º Barça	10
3º Betis	9
4º Athletic	7
5º Villarreal	7
6º Atlético	7

LO MEJOR

Ter Stegen volvió a sacar unas manos prodigiosas

Marc-André Ter Stegen vuelve a ser el portero determinante que tanto había echado de menos el FC Barcelona. El portero alemán mantuvo al Barça en el primer tiempo en los momentos de más apuros. Sacó una mano antológica ante un remate muy cercano de Rakitic y también se estiró a tiempo en un disparo de En Nesyiri. Tener un seguro atrás da confianza al resto del equipo.

Xavi da con

El técnico repitió el once de la goleada ante el Valladolid y le surgió **el mismo efecto.** Un golpe sobre la mesa en el Sánchez-Pizjuán con un bloque que se está entendiendo y promete muchas emociones

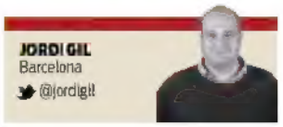

JORDI GIL
Barcelona
@jordigil

La amplitud de la plantilla del FC Barcelona daba a pensar que **Xavi Hernández** podía hacer alguna rotación. Sin embargo, el técnico repitió el mismo once que goleó al Valladolid en la pasada jornada y el resultado fue otra goleada. Siete goles marcados y ninguno recibido en dos partidos es un balance excelente para un equipo que se está consagrando fijado por una columna vertebral muy definida.

El lateral derecho era uno de los puestos que bailaba. A la espera del rodaje de **Bellerín**, **Xavi** repitió con **Koundé** y la apuesta le acabó saliendo bien. Aunque sufrió un poco al principio, el galo se fue entonando hasta el punto de poner un balón sensacional a **Lewandowski** para el segundo gol. Además, **Koundé** demostró su importancia en la estrategia al servir el tanto de **Eric Garcia**.

En el centro, **Araujo-Eric Garcia** es una pareja de casa y que se entiende muy bien. Las molestias de **Eric** pueden alterar esta dupla y **Xavi** mostró sus intenciones. A la primera que pudo situó a **Koundé** de central y colocó a **Sergi Roberto** de lateral. **Christensen** y, sobre to-

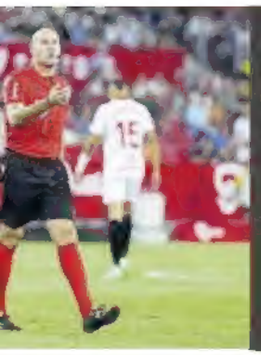

Mateu Lahoz logró de nuevo su cuota de protagonismo

Aunque el partido no tuvo polémicas, el colegiado Mateu Lahoz tuvo que dar la nota con acciones marca de la casa. A Dembélé lo amonestó a la primera, mientras acciones similares no las señalaba. También quiso aparecer en primer plano dando una charla a Gavi, pese a no sancionarle, y se recorrió todo el campo para enseñar una tarjeta amarilla al banquillo del Barça tras un gol anulado al Sevilla.

LO PEOR

ASISTENCIAS

2

Jules Koundé destacó en ataque, con un gran pase a Lewandowski y una dejada de oro para Eric García

la tecla

DAVID RAMÍREZ

do. **Piqué** se lo miraron desde el banquillo. Cuarto partido consecutivo del segundo capitán sin tener participación y su rostro en el banquillo era un poema. Aunque **Xavi** le dio cierta esperanza en la previa al apuntar que había entrenado muy bien durante la semana, volvió a no darle bola. El barcelonés lo tendrá crudo esta temporada.

En el mediocampo es donde no hay ninguna duda. El triángulo de las Bermudas formado por **Casemiro**, **Kroos** y **Modric** que pregonaba **Ancelotti** se contempla en Barcelona con **Busquets**, **Gavi** y **Pedri**. La medular más creativa del fútbol español está en el Camp Nou y también la que mejor se compenetra. **Busquets** aportando temple, **Gavi** sumando agresividad y clase, como se vio en la recuperación del primer gol, y **Pedri** bailando sobre el césped. Una maravilla para los culés.

Y la guinda llega en ataque. **Xavi** puede gozar con dos extremos natos abiertos, como a él le gusta, con **Dembélé** y **Raphinha**, sumando a un crack de otra dimensión. **Lewandowski** ha solucionado el problema de eficacia que tanto **Koeman** como **Xavi** en ocasiones lamentaron la temporada pasada. **Xavi** fue valiente en un estadio difícil y mantiene su estadística de no haber perdido nunca a domicilio como técnico del Barça. Una racha para soñar sin límites.

EN PORTADA

Este Barça ya es un gran equipo

TENER UNA GRAN PLANTILLA NO SIGNIFICA, NECESARIAMENTE, tener un gran equipo. Y mucho menos tener un equipo campeón. El Barça tiene un 'plantillón', en palabras del propio **Xavi**, y ahora es el entrenador quien tiene que construir un conjunto ganador. Por mucho talento que tengan los futbolistas (y lo tienen), el proceso nunca es fácil. Además, el Barça se enfrenta a un enorme hándicap: no tiene tiempo. Las urgencias, después de demasiados años de decepciones y fracasos, obligan a empezar a ganar desde el primer momento. El técnico lo sabe: esta temporada le van a exigir títulos. El primero que lo va a hacer será **Laporta**. El presidente lo ha apostado todo (activando hasta cuatro palancas financieras, poniendo en riesgo su patrimonio personal con un aval e invirtiendo más de 160 millones de euros en fichajes) a una sola carta: ganar para resucitar al club. La presión también la pondrán los socios y aficionados, necesitados de éxitos para volver a sentirse orgullosos de ser culés. Y, por supuesto, el entorno, que escrutará con detalle el rendimiento del nuevo Barça. La ilusión generada con la revolución de la plantilla debe refrendarse ahora en el campo con resultados. Las buenas sensaciones, tras las victorias ante la Real Sociedad y, sobre todo, frente al Valladolid, se ponían a prueba este sábado en Sevilla, contra un rival de Champions aunque con un inicio de Liga convulso (un empate y dos derrotas en tres partidos y gritos de dimisión contra **Lopetegui**). Y el Barça demostró que, aunque esto acaba de empezar, ya está preparado para los grandes retos.

Después de un inicio dubitativo por la salida en tromba del Sevilla (**Ter Stegen** fue decisivo con dos paradones), el equipo blaugrana se recompuso y se volcó sobre la portería local. Con intensidad, recuperando balones gracias a la presión y con velocidad, el Barça desarboló al conjunto de **Lopetegui**. Y **Lewandowski**, imperial, puso la sentencia: fabricó el primer gol y marcó el segundo, dejando finiquitado el partido. El polaco, acompañado por la maravillosa locura que es **Dembélé** y la verticalidad de **Raphinha**, volvió a dejar claro que es el nuevo líder de un equipo que empieza a estar claramente definido. **Xavi** sabe lo que quiere y, sobre todo, sabe con quién quiere conseguirlo. El once titular en el Sánchez-Pizjuán es la piedra angular de su proyecto, con grandes suplentes como **Ansu Fati** o **De Jong**. Este Barça, aunque está en construcción, empieza a tener visos de ser un gran equipo. De ser un Barça campeón.

LLUÍS MASCARÓ
DIRECTOR DE SPORT

EN RACHA ► TERCERA GOLEADA CONSECUTIVA EN LALIGA

El Barça de Xavi es un martillo al contragolpe

El conjunto azulgrana volvió a avisar del **potencial ofensivo** que tiene esta temporada. Xavi repitió con suplencias de Jordi Alba y Piqué

DÍDAC PEYRET
Barcelona
@didacpeyret

El Barça de **Xavi** no es exactamente como lo imaginamos. Nadie sospechaba que estaría más cerca de la obra de **Luis Enrique** que de la de **Guardiola**. Quedó claro en el Pizjuán: el Barça es un martillo al contragolpe. Su pegada descompuso al Sevilla. Fueron tres goles pero pudieron ser más. Un golpe en la mesa en un partido trepidante, jugado a campo abierto, de una intensidad asfixiante. También una prueba más de que **Xavi** está dispuesto a asumir decisiones incómodas para empezar nuevo ciclo.

EL GRAN CAMBIO Los primeros meses de **Xavi** mostraron un entrenador muy conectado a su etapa de futbolista. En sus manifestaciones públicas y sus decisiones técnicas parecía medir los daños colaterales. Su imagen junto a excompañeros de vestuario aún recalcaba más esa sensación y sus peligros evidentes.
Entre ese **Xavi** y el actual han llegado grandes refuerzos y un nuevo escenario: ahora que puede elegir también se ve obligado a tomar decisiones. Y en apenas cuatro jornadas ha dejado ya varias remarcables. Las más llamativas, las suplencias de **Alba** y **Piqué**: una declaración de intenciones de que está dispuesto a marcar la línea y que se impone la meritocracia.
Pero hay más: **Eric**, que marcó el tercer gol, a día de hoy es titularísimo y **Gavi** está por delante de **Frenkie de Jong**. Quedó claro en el Pizjuán, donde el técnico repitió alineación ante un Sevilla en caída libre: un punto de 12 posibles.

La pegada de los azulgranas en el Pizjuán derrumbó al Sevilla en un partido de vértigo

EL SEVILLA APRIETA PRIMERO Hay estadios que sacuden el juego, imprimen ritmo y encienden a los futbolistas. El Pizjuán juega en esa Liga y pocas veces los rivales logran domar al Sevilla cuando juega en casa. Ni siquiera el Barça acostumbra a pausar los partidos en Nervión. Tampoco esta vez en un partido donde costó acomodarse al planteamiento de **Lopetegui**. El técnico planteó un rombo en el mediocampo que dejó al Barça con inferioridad numérica. El gran beneficiado fue un **Isco** guadianesco, que aparecía y desapareció entre líneas.
El Sevilla imprimía ritmo, apretaba la defensa y apareció **Ter Stegen**. El mejor **Ter Stegen**. El que salía en todos los debates cuando se hablaba de los mejores porteros. Ha vuelto su presencia imponente y sus manos milagrosas. Que se lo pregunten a **En-Nesyri**.
Ter Stegen sostuvo a los suyos hasta que compareció el Barça. Lo hizo con la contundencia de los grandes. Con la rotundidad de los equipos que te desarman al contragolpe. Le bastaron para abrir el marcador una galopada de **Dembélé**, el temple de **Lewandowski** y la determinación de **Raphinha**, un competidor nato. El polaco tiró un vaselina, **Fernando** salvó bajo palos y **Raphinha** culminó la jugada con un cabezazo a la red.
Lewy no tardó en encontrar su momento. Apenas unos minutos más tarde marcó el segundo del Barça con una secuencia de 'killer'. Desmarque, control con el pecho, gol y una sonrisa en la cara. Así es **Lewandowski**, juega con la confianza de las estrellas. En un partido a campo abierto brillaron futbolistas anárquicos como **Gavi** y **Dembélé**. El francés se pasó de frenada y desaprovechó ocasiones clamorosas. Solo le faltó el gol pero fue un martillo a la contra. Más rotundo fue **Eric**, que aprovechó una asistencia de cabeza de **Koundé** para hacer el tercero.
El Barça de **Xavi** se hizo grande en las áreas y descompuso al Sevilla a base de pegada. Fue un equipo de vértigo, sin el control del Barça del **Xavi** futbolista, más cerca de la obra de **Luis Enrique** que la de **Guardiola**.
Nadie pensó que el gran arquitecto del fútbol control diseñaría un equipo de vértigo.

Lewandowski acarició el doblete en el Nervión, pero su acrobático remate fue rechazado 'in extremis' por el meta Bono // DAVID RAMÍREZ

Los goles de Raphinha, Lewandowski y Eric Garcia dieron al Barça otra amplia victoria

MÁS BARÇA sport.es

LA FICHA TÉCNICA

SEVILLA **0** – **3** BARÇA

LIGA: **JORNADA 4ª** ESTADIO: **SÁNCHEZ-PIZJUÁN** ESPECTADORES: **40.233**

Dorsal	Jugador	Puntos	Dorsal	Jugador	Puntos
13	Bono	7	13	Ter Stegen	8
2	Montiel (Suso, 64')	5	23	Koundé	7
6	Gudelj (Carmona, 46')	5	4	Araujo	7
14	Nianzou	5	24	Eric Garcia (S. Roberto, 55')	7
19	Acuña	5	28	Balde (Jordi Alba, 64')	6
20	Fernando	6	5	Busquets	6
8	Jordán (Delaney, 46')	5	30	Gavi	8
10	Rakitic	5	8	Pedri (De Jong, 63')	6
17	Lamela	6	22	Raphinha	7
22	Isco (Papu Gómez, 70')	6	7	Dembélé (Ferran, 63')	7
15	En-Nesyri (Dolberg, 56')	6	9	Lewandowski (Ansu, 74')	8

SUSTITUCIONES

30	Carmona (46')	5	13	Sergi Roberto (55')	6
18	Delaney (46')	5	13	Ferran Torres (63')	6
5	Dolberg (56')	5	13	De Jong (63')	6
7	Suso (64')	5	13	Jordi Alba (64')	6
24	Papu Gomez (70')	5	13	Ansu Fati (74')	6
	TOTAL	**5,5**		TOTAL	**7**

Goles: 0-1, Raphinha M. 21. El brasileño, de cabeza tras aprovechar un rechace de Fernando en la línea de gol. 0-2, Lewandowski M. 36. El polaco fusila a Bono con un gran disparo. 0-3, Eric Garcia M. 50. Tras aprovechar una asistencia de Koundé.

Árbitro: Mateu Lahoz (comité valenciano). TA: Dembélé (9'), Balde (28'), Jordán (33'), Carmona (66'), Araujo (75'), Sergi Roberto (89').

Incidencias: Partido de la cuarta jornada de la Liga Santander disputado en el Sánchez-Pizjuán con 40.233 espectadores.

Gavi fue el gran pulmón azulgrana en el centro del campo // DAVID RAMÍREZ

LAS IMÁGENES DEL PARTIDO

Raphinha volvió a dejar la sensación de jugador grande. El brasileño fue puñal a la contra y esta vez vio portería. Koundé, por su parte, fue un coloso en defensa y una arma poderosa en ataque // DAVID RAMÍREZ

A Dembélé solo le faltó el gol. El francés fue siempre la mejor opción para el contragolpe del Barça. El francés tuvo dos ocasiones muy claras pero le faltó precisión en el remate. // DAVID RAMÍREZ

EL UNO X UNO

FC BARCELONA
VALORACIÓN GLOBAL **7**

FERRAN CORREAS
Barcelona

TER STEGEN

8 **Salvador.** Vuelve a ser el de antaño. Sacó dos manos salvadoras en los primeros minutos para evitar los goles de Rakitic y En-Nesyri. En la segunda mitad, un par de buenas intervenciones más.

KOUNDÉ

7 **Asistente.** En su retorno a Sevilla, volvió a jugar de lateral por la derecha. Un buen pase suyo significó el gol de Lewandowski y pudo marcar de cabeza. También asistió a Eric Garcia en el tercer gol.

ARAUJO

7 **Corrector.** En los primeros minutos estuvo atento para corregir algún despiste de Koundé en defensa. Por su velocidad y contundencia, el uruguayo es imprescindible en la zaga del Barça.

ERIC GARCIA

7 **Inteligente.** Marcó muy bien la línea del fuera de juego haciendo caer a los delanteros locales. Cara y cruz en un par de minutos en la segunda parte. Gol a la salida de un córner y molestias musculares.

BALDE

6 **Asentado.** Tercera titularidad consecutiva del lateral de la cantera. Tímido en ataque, no tuvo problemas en defensa. Vio una amarilla por intentar cortar un contragolpe lanzando un segundo balón.

BUSQUETS

6 **Necesario.** Tras tener algunos problemas en los primeros minutos por la presión sevillista, logró hacerse con el control del partido una vez el Barça inauguró el marcador en una jugada que inició él mismo.

GAVI

8 **Fundamental.** De menos a más. Él robó el balón en la jugada del primer gol y se implicó en defensa como es habitual en él. Muy activo en defensa ayudando a todo el mundo y bien en la construcción.

PEDRI

6 **Castigado.** Algo incómodo, recibió la dureza de los jugadores locales en más de una acción. Un buen pase a Koundé, su acción más destacada. Xavi le dio descanso con el marcador totalmente decidido.

RAPHINHA

7 **Goleador.** Se estrenó como goleador, un tanto de oportunismo y de seguir la jugada. Abrió bien el campo por la derecha y buscó un segundo gol con el disparo y el lanzamiento de faltas.

LEWANDOWSKI

8 **Espectacular.** Es una joya. Su primer remate a puerta, picando el balón sobre la salida de Bono, acabó en el gol de Raphinha. Su segundo remate fue gol. Y Bono evitó que anotara un par de goles más.

DEMBÉLÉ

7 **Implicado.** Rompió a la defensa local gracias a su velocidad. Eligió bien en la jugada del primer gol y no tan bien en un remate al final de la primera parte. Buscó el gol, pero sin suerte.

XAVI

7 **Continuista.** Dio continuidad al equipo que había goleado al Valladolid y acertó. No dejó de hablar con sus jugadores y pudo dar descanso a algunos de sus hombres pensando en la Champions.

SERGI ROBERTO

6 **Recuperado.** Entró en el lateral derecho tras la lesión de Eric y jugó unos buenos minutos por su zona.

JORDI ALBA

6 **Correcto.** Tres partidos seguidos siendo suplente y minutos en los que no ha tenido problemas en defensa.

FERRAN TORRES

6 **Activo.** Salió para actuar por la banda izquierda. Remató varias veces sin suerte.

FRENKIE DE JONG

6 **Rematador.** Buenos minutos del neerlandés, que pudo marcar en un par de oportunidades.

ANSU FATI

6 **Peligroso.** Jugó los minutos finales y, nada más entrar en el campo, estuvo a punto de marcar de cabeza.

CONTRATIEMPO ► **SE RETIRÓ CON MOLESTIAS, PERO NO TIENEN IMPORTANCIA**

Estreno goleador de Eric

El central de Martorell marcó el tercer gol del Barça, **su primer tanto** como profesional, y luego se fue tocado

FERRAN CORREAS
Barcelona

Cara y cruz para **Eric Garcia** en el partido de ayer en el Ramón Sánchez Pizjuán de Sevilla. El joven central de Martorell está haciendo un inicio de campeonato brillante y **Xavi** le ha convertido en imprescindible y fijo en su alineación, pero quizá deba descansar en el próximo partido. Y es que **Eric Garcia** tuvo que dejar el terreno de juego en los primeros minutos de la segunda parte tras notar molestias en la parte posterior del muslo. Se tiró al suelo antes de que la cosa fuese a más y su lugar en el once lo ocupó **Sergi Roberto**, aunque fue **Koundé** quien se colocó en el eje de la defensa al lado de **Araujo**. Todo quedó en un susto, en unas molestias, como el propio **Eric Garcia** explicó tras el partido, pero es posible que **Xavi** no lo fuerce contra el Viktoria Plzen, teniendo en cuenta que el defensa está cargado muscularmente desde hace algunos días.

Fue la cruz del jugador, que solo unos momentos antes estaba radiante de felicidad, pues había logrado el tercer gol del Barça, el de la sentencia, a la salida de un córner y tras una buena asistencia de **Koundé**. Una jugada que según explicó **Xavi** después del partido estaba ensayada. **Eric** se estrenaba como goleador no solo con el Barça, también como profesional. No había marcado ninguno la pasada temporada con la camiseta azulgrana ni tampoco lo había hecho ni con el Manchester City ni con la selección española. Sí lo había hecho en categorías inferiores. Un buen premio a su gran inicio de temporada.

Eric Garcia celebra el tercer gol // DAVID RAMÍREZ

LALIGA SANTANDER

	PT	PJ	PG	PE	PP	GF	GC
1 R. Madrid	12	4	4	0	0	11	4
2 Barcelona	10	4	3	1	0	11	1
3 R. Betis	9	4	3	0	1	7	3
4 Athletic	7	3	2	1	0	5	0
5 Villarreal	7	3	2	1	0	5	0
6 At. Madrid	7	4	2	1	1	5	3
7 Celta	7	4	2	1	1	7	6
8 R. Sociedad	7	4	2	1	1	4	5
9 Osasuna	6	3	2	0	1	4	2
10 Mallorca	5	4	1	2	1	4	3
11 Girona	4	4	1	1	2	4	4
12 Almería	4	3	1	1	1	4	4
13 Rayo Vallecano	4	3	1	1	1	2	2
14 Valencia	3	3	1	0	2	1	2
15 Espanyol	1	3	0	1	2	3	7
16 Elche	1	3	0	1	2	1	5
17 Sevilla	1	4	0	1	3	3	8
18 Getafe	1	3	0	1	2	1	6
19 Valladolid	1	3	0	1	2	1	8
20 Cádiz	0	4	0	0	4	0	10

Champions · Europa League · Conf. League · Descenso

La Grossa de
La Diada

JA TENS ELS TEUS BITLLETS?

Sorteig extraordinari
2.000.000 €
00000
SÈRIE
5 €
11 de setembre 2022
Grossa de Diada
Loteries de Catalunya

11 DE SETEMBRE

+18 anys

Loteries de Catalunya
Tria-les. Tots hi guanyem

CONTRACRÓNICA ► 'PICHICHI' JUNTO A IAGO ASPAS

Quinto gol en Liga

EL MOTOR DEL PARTIDO
DriverCarsbcn

El insaciable Lewy puede con todo

El Sevilla ya está **entre las víctimas** del artillero polaco; recibió de Koundé, la bajó con el pecho y fusiló a Bono para encarrilar el triunfo en el Pizjuán

GERMÁN BONA
Barcelona
@bonagerman

Los que decían que estaba mayor, ya pueden recoger cable. **Robert Lewandowski** va camino de pulverizar todos los registros goleadores como ha hecho temporada tras temporada en el Bayern. En el Barça también lo conseguirá, porque el que tuvo, retuvo, y el polaco tiene un don especial para el gol.

El Sevilla se le resistía, cosa extraña. Pero ya no. A la sexta, la primera como azulgrana, fue la vencida. Un gol que concentra la esencia de lo que es un 'killer' del área. A los 36 minutos, **Lewy** se desmarcó en carrera dejando a los dos centrales rivales con la boca abierta, recibió un medido centro de **Koundé**, la paró con el pecho congelando el tiempo y fusiló a **Bono**. Un gran gol que supone el quinto en cuatro partidos de Liga, todos de distinta factura y con el pie, aunque también es un cabeceador implacable. Ya llegarán también los testarazos a la red.

Marcó un gol, fue clave en otro y volvió a dar una lección de cómo moverse y crear espacios en ataque

LA BATALLA QUE VIENE **Robert** ya es el 'pichichi' del campeonato liguero, empatado con el celtiña **Iago Aspas**. Suma dos más que **Benzema**, con el que se antoja una batalla de altísimo nivel. Pero no solo vive del gol el polaco, es su mayor virtud, claro. Tiene muchas, muchísimas más.

Lewandowski sabe cómo moverse por toda la zona del ataque, jugar de espaldas, crear espacios para sus compañeros. Intervino decisivamente en el primero, cuando le hizo un sombrero a **Bono** que sacó bajo palos **Fernando** y, en el rechace, **Raphinha** abrió el marcador. Y ya en la segunda mitad, destacó un espectacular remate a la hora de juego. **Lewy** puso el pie de forma inverosímil, pero se encontró con la respuesta del meta marroquí del Sevilla para desviar a córner. Se volvió a lucir **Bono** de nuevo ante el polaco a los 72 minutos. El Sevilla ya no es una cuenta pendiente para un futbolista que tiene como reto estrenarse el próximo miércoles en la Champions League con la camiseta del Barça. Es insaciable y nada le puede frenar. Ni los rivales ni la edad ni nadie... porque es muy bueno.

Lewandowski celebra el gol marcado al Sevilla, el quinto de esta Liga en cuatro partidos // DAVID RAMÍREZ

EL LUJO DE CONDUCIR TUS PROPIOS SUEÑOS

Concesionario vehículos alta gama

Más de 60 vehículos premium en stock

Entregas a toda España

www.drivercarsbcn.com

EL MARCAJE

OUSMANE DEMBÉLÉ

Inició la jugada del primer gol con una arrancada brutal y **probó el remate cada vez que pudo.** A su juego, añadió intensidad y vio su segunda amarilla de la Liga

63 MINUTOS JUGADOS

4 REMATES

18 PASES ACERTADOS

1 TARJETA AMARILLA

Ousmane Dembélé cuajó un gran partido frente a un Sevilla ante el que acostumbra a tener grandes actuaciones // DAVID RAMÍREZ

Volvió a ser imparable ante su rival preferido

Siempre que se mide a los de Nervión es una pesadilla total

JORDI GIL

El Sevilla es un equipo que tradicionalmente se le ha dado muy bien a **Ousmane Dembélé**. En el Sánchez-Pizjuán lo volvió a demostrar. Es el equipo al que le ha marcado más goles de su carrera, con cuatro, y aunque ayer no vio puerta, fue uno de los grandes artífices de la victoria blaugrana. Escorado a la izquierda, fue el primero en probar a **Bono** con un disparo flojo a los cinco minutos. **Dembélé** estaba motivado, probó sus regates desde el inicio y corrió hacia atrás para recuperar. Su intensidad le llevó a ver una tarjeta amarilla a los 8 minutos, la segunda ya en la Liga, por cortar una contra. **Mateu Lahoz** no lo perdonó, el mismo colegiado que en la temporada 2019-20 lo expulsó en el Camp Nou por protestar precisamente también ante el Sevilla. **Ousmane** estaba con ganas, daba instrucciones a sus compañeros, incluso al capitán **Busquets** con cierta vehemencia, y de sus botas partió el primer gol del partido. **Sergio** esta vez vio su desmarque, se marchó por velocidad, cedió a **Lewandowski**, quien picó por encima de **Bono**, y el balón salvado en la línea fue cabeceado al fondo de la red por **Raphinha**. Después de estar en el origen del gol le apetecía marcar uno propio. A la media hora de juego lo intentó con un zurdazo que se le marchó alto, pero mucho más clamorosa fue su ocasión en el descuento del primer tiempo. Arrancó la moto en una contra y, aunque tenía un pase claro para **Lewandowski**, finalizó la jugada con una picada ante **Bono** que se marchó desviado. Su elección no fue la mejor, con '**Lewy**' en clara disposición de marcar, y se perdió la ocasión de sentenciar el partido antes del descanso.

Aunque no marcó como en otras ocasiones, el 'Mosquito' fue el principal incordio para los sevillistas

QUERÍA SU DIANA En la segunda parte no se enganchó tanto a la izquierda y se fue más para el centro. Quería el gol, su quinto al Sevilla, pero no llegó. Su oportunidad llegó con un pase atrás de **Raphinha** y un trallazo a las nubes del galo. El tanto hubiera sido la guinda, aunque no era necesario. **Xavi Hernández** pensó en el encuentro de la Champions League del miércoles ante el Viktoria y lo cambió en el minuto 63 por **Ferran Torres**.

Dembélé había desequilibrado y marcado las diferencias como se espera de él. Ha sido titular en los cuatro partidos de Liga y es indiscutible ya sea por la izquierda, como ayer, o por la banda derecha. Por fin ha llegado y se ha consolidado el **Ousmane** que los culés estaban buscando.

Dembélé y Lewy destrozan al Sevilla

Dos Barças muy distintos en un primer tiempo marcado por el gol de Raphinha en el minuto 20. Hasta ese preciso momento, pérdidas de balón, presión asfixiante del Sevilla y reiteradas ocasiones de gol local solo penalizadas por los fuera de juego y dos manos providenciales de Ter Stegen. Y es que el Barça no salió bien al partido. Con errores en las marcas y descoordinación en el centro del campo. El meta alemán evidenció atravesar su mejor versión desde hace meses.

Pero el gol de Raphinha obró el milagro. Dembélé castigó una y otra vez por banda y Lewandowski demostró ser letal cada vez que entró en contacto con el balón. Lo del polaco es brutal, con o sin balón en los pies. Sus movimientos son maravilla y marca diferencias. El resultado fue un 0-2 al descanso que dejó bien patente la pegada de unos y otros.

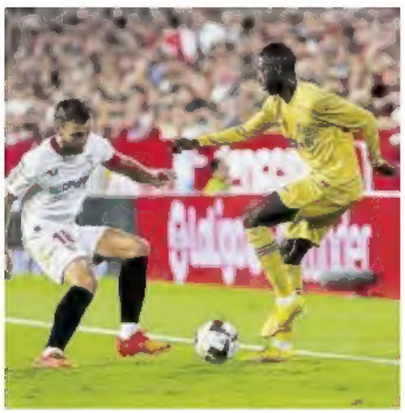

BLOQUE SÓLIDO El buen juego del equipo tuvo continuidad en el segundo tiempo. Y en buena medida fue gracias a la intensidad aportada por Gavi durante los 90 minutos. Bajo mi perspectiva, ayer desplegó su partido más completo desde que viste la camiseta del primer equipo.

Otro futbolista que ha dado un paso al frente es, sin lugar a dudas, Koundé. Evidenció una enorme polivalencia arrancando como lateral y finalizando como central zurdo. Fuerza, rapidez y dos asistencias de lujo claves en el marcador.

Partido para extraer conclusiones importantes y enviar un mensaje al resto: este Barça sí está en condiciones de pelear por el título de Liga. En estos momentos de euforia contenida, también es bueno reseñar esos pequeños defectos detectados: el equipo no puede saltar al campo tan frío, desconectado. Y no es la primera vez.

La clave: el equipo superó la desconexión inicial y mostró su pegada arriba y solidez atrás

SATISFECHO ► XAVI DICE QUE ES BUEN SÍNTOMA GOLEAR EN SEVILLA

"Estamos en una buena dinámica"

El entrenador del Barça retó a sus jugadores a mantener el **buen momento,** se felicitó por el gol de estrategia de Eric Garcia y destacó a Gavi como el mejor

El FC Barcelona va lanzado. Después de golear a la Real Sociedad en el Reale Arena y al Valladolid en el Camp Nou, ayer tocaba otra salida complicada, en el Sánchez-Pizjuán ante el Sevilla. Pero el conjunto azulgrana dio un golpe encima de la mesa y también acabó goleando a los de **Lopetegui**. El equipo parece que ya ha cogido velocidad de crucero y **Xavi Hernández** retó a sus jugadores a mantener este buen tono en los próximos partidos. Eso sí, el técnico reconoció que no comenzaron bien el partido. "Empezamos no muy bien, pero cuando nos hemos asentado, hemos circulado más rápido el balón, nos hemos asentado en campo contrario y hemos generado ocasiones en transiciones", dijo.

Xavi aseguró que su equipo había hecho méritos para "marcar más goles" y quiso reivindicar el triunfo de su equipo ante un rival que, pese a que solo lleva un punto, siempre es complicado de ganar. "Pocos equipos vendrán aquí y ganarán 0-3. Es un buen síntoma. Como en San Sebastián: poca gente ganará. Estamos en una buena dinámica y hay que aprovechar el momento", afirmó. El entrenador azulgrana reconoció que el Sevilla lo sorprendió jugando con un 4-4-2 en rombo, pero que gracias al "gran trabajo de los centrocampistas y la solidaridad de los extremos", lo pudieron corregir.

Xavi admitió que en algunos momentos del duelo les faltó más pausa, pero comentó que los espacios que les dejó el Sevilla eran un caramelito para sus extremos. "Habíamos hablado de tres cosas: una, igualar la intensidad, porque el Sevilla estaba necesitado; dos, pausa, que a veces ha faltado; y tres, aprovechar los espacios que dan las circunstancias del juego. Sabíamos que ellos podían presionar y dejar espacios. A mí me gusta más el juego posicional, pero hay que aprovechar las circunstancias del juego". Y también destacó el gol de **Eric Garcia**, fruto de la estrategia: "Estaba trabajado".

NOMBRES PROPIOS **Xavi** tuvo buenas palabras para su equipo, pero en especial para algunos de sus jugadores. Uno de ellos, **Ousmane Dembélé**, que está teniendo un inicio de temporada espectacular, con un rendimiento que justifica que el técnico insistiera a la dirección deportiva para que lo renovasen. "Sé de lo que es capaz Ousmane, es un jugador del que me gusta mucho su actitud, no solo en ataque sino también en defensa. Cuando ha entrado Ferran, también, cómo trabaja Robert... tenemos muchos jugadores que pueden aportar trabajo", subrayó.

Pero **Xavi** tenía muy claro quién fue el mejor del Barça en el Sánchez-Pizjuán. Y ese no es otro que **Gavi**, que realizó un auténtico partidazo ante el Sevilla. "No me sorprende lo de Gavi. Lo veo trabajar cada día en los entrenamientos, es carácter puro, todo corazón, disciplina, es una maravilla. No quiero ser injusto con los otros, pero hoy ha sido el mejor del partido", finalizó.

Xavi, eufórico celebrando un gol en el Sánchez-Pizjuán // DAVID RAMÍREZ

Pocos equipos vendrán aquí y ganarán 0-3, es un muy buen síntoma

Gavi ha sido el mejor, carácter puro, todo corazón, es una maravilla

ERIC GARCIA ► EL DEFENSA ACLARÓ QUE NO TIENE NINGUNA LESIÓN RELEVANTE

"Los hemos matado con tres aviones arriba"

El vestuario ganó confianza con la victoria **en Nervión.** La línea defensiva y la portería salieron reforzadas

J. GIL
Barcelona

Eric García fue uno de los protagonistas del partido. Marcó su primer gol como profesional y poco después fue sustituido por unas pequeñas dolencias. El jugador compareció ante los medios y pronto aclaró que "estoy bien, ya tenía unas molestias, pero no es nada".
El zaguero, por tanto, estará disponible para el partido ante el Viktoria del miércoles y prefirió quedarse "con las buenas sensaciones de todo el equipo". **Eric** remarcó que "para un defensa es especialmente gratificante no encajar ningún gol. Todo ha sido gracias al trabajo colectivo mostrado". El zaguero admitió que "en el vestuario ya me hacían bromas por los goles, pero es lo de menos, lo importante era la victoria".
La táctica salió redonda y, en este sentido, el futbolista apuntó que "al principio nos ha costado y era cuestión de aguantar. Si sabíamos esperar, tenemos tres aviones que arriba te matan cuando encuentran la contra".

Ter Stegen declaró que "el 2022 es un muy buen año para mí; han cambiado cosas y me ayuda"

"XAVI LO HACE SUPERBIEN" El meta del Barça, **Ter Stegen**, también habló al término del choque y puso el acento en el trabajo de **Xavi**: "Tiene una idea muy clara y llevábamos años sin hacerlo de esta manera. Ha recuperado lo que queríamos. Lo hace espectacular. Luchamos por el compañero que tiene al lado y por todo el equipo".
A nivel personal, el alemán dijo que "el 2022 ha sido un buen año, con buena sensaciones. Han cambiado muchas cosas, esto influye en el trabajo defensivo y me ayuda". **Ter Stegen** agregó que "lo hacemos superbien como equipo. Estoy contento con el camino y debemos seguir así".

Eric García valoró la importante victoria en el Sánchez-Pizjuán // DAVID RAMÍREZ

Si te da por abrir una Cuenta online
Santander te la da

1/6
Este número es indicativo del riesgo del producto siendo 1/6 indicativo de menor riesgo y 6/6 de mayor riesgo.

Banco Santander está adscrito al Fondo de Garantía de Depósitos de Entidades de Crédito. Para depósitos en dinero el importe máximo garantizado es de 100 000 euros por depositante en cada entidad de crédito.

Sin condiciones
Sin comisiones[1]

Y si te da por traer tu nómina Santander te da 100€[2]
100€

1. Cuenta no remunerada TIN 0%, TAE 0%. Exclusiva para nuevos clientes.
2. Bonificación de 100€ para nuevas domiciliaciones de nómina o pensión por importe de al menos 600€/mes y permanencia de 12 meses. La bonificación promocional constituye un rendimiento del capital mobiliario dinerario sujeto a la retención correspondiente conforme a la normativa fiscal aplicable (actualmente 19%), que el Banco efectuará repercutiéndoselo al Participante abonándole el resto, 81€. Promoción válida hasta el 30 de septiembre de 2022. Consulta condiciones en www.bancosantander.es

PROBLEMA ► EL PRECIO DE SU CLÁUSULA CONDICIONA SUS ALINEACIONES

Una solución para Griezmann

El entorno del delantero planteará una **rebaja de la opción de compra** para poner punto y final a la situación que vive el delantero francés

SERGI DE JUAN
Barcelona

La situación que están viviendo **Antoine Griezmann**, el Barça y el Atlético de Madrid es de película. El delantero arranca su segunda temporada como colchonero en esta nueva etapa con la incógnita de saber dónde jugará el curso siguiente. La batalla de intereses está servida.

Los blaugranas cedieron al francés al conjunto del Wanda Metropolitano durante dos temporadas con una opción de compra obligatoria de 40 millones de euros si el futbolista acaba disputando más de la mitad de los encuentros en los que esté disponible -sin computar lesiones o sanciones-. Para que estos encuentros sean válidos, es necesario que esté más de 45 minutos sobre el verde.

En estas, el **'Cholo' Simeone**, que reconoció ser "un hombre de club" al ser preguntado por si había órdenes para que **Griezmann** entrase siempre a partir del minuto 60, lleva tres partidos consecutivos haciéndolo jugar menos de 45 minutos. **Griezmann** está siendo un jugador esencial para los colchoneros, pero partiendo desde el banquillo. El entorno del jugador asegura que no están en el Atlético de Madrid para jugar solo media hora y que **Griezmann** quiere encontrar una solución a este problema.

En el Barça hay cierto desconcierto ante esta situación, aunque consideran que será sencillo que acabe alcanzando ese 50% de los partidos estipulados. No obstante, su agente ya está moviendo las cartas para encontrar la mejor solución para todas las partes.

Según informó la Cadena Cope, se planteará una rebaja de los 40 millones de euros de la opción de compra y hacer una venta definitiva durante la temporada, sin esperar al famoso porcentaje de partidos jugados necesarios.

El Barça, por su parte ha puesto en manos de sus servicios jurídicos la situación que vive **Griezmann** en el Atlético de Madrid y el contrato firmado por ambos clubes, porque estudian posibles irregularidades por mala fe.

El Barça analiza la situación por si se denuncia mala fe en la actitud del Atlético en el caso de Griezmann

Ante la Real, el delantero volvió a ser suplente y entró, como viene siendo habitual, en el minuto 63

ENTRÓ EN EL MINUTO 63 Como viene siendo habitual, **Griezmann** entró al campo en el partido contra la Real Sociedad, su exequipo, en el minuto 63.

El duelo estaba empatado a un gol y **Simeone** buscó la calidad del delantero francés para intentar desnivelar el encuentro, pero no tuvo éxito. El jugador galo, que había marcado dos goles entrando desde el banquillo, no tuvo demasiado protagonismo anoche en el Reale.

Griezmann sigue acumulando suplencias y ejerciendo como revulsivo en la última media hora // EFE

EL RIVAL DE LA CHAMPIONS

RETORNO EUROPEO ► TRAYECTORIA IMPARABLE

El Viktoria Plzen llegará al Camp Nou como líder

El conjunto checo, rival del Barcelona en la jornada inaugural de la Champions, se situó **primero de la Liga checa tras derrotar al Liberec**

S.F.
Barcelona

El Viktoria Plzen ganó al Liberec (0-1) y se situó como líder de la Liga de la República Checa que este fin de semana alcanza la sexta jornada, antes de visitar al Barcelona el miércoles en la Liga de Campeones.

El cuadro de **Michal Bilek**, que salió con los tres puntos del estadio U Nisy, acumula cinco triunfos y un empate, en la primera fecha. Sumó su quinto triunfo seguido ante el Liberec en un duelo marcado por el gol anotado por **Jan Sykora** a cuatro minutos del intermedio. El goleador visitante recibió un balón del colombiano **John Mosquera** y, desde la media luna, ejecutó un tiro raso que superó al portero **Olivier Vliegen**.

Pese al mínimo resultado, el conjunto de Bohemia hizo méritos para lograr un triunfo más abultado, puesto que se topó en dos ocasiones con la madera. **Mosquera** mandó un disparo de falta directa al palo antes del descanso y, tras la reanudación, **Adam Vlkanova** estrelló un potente remate contra el travesaño.

0 1 LIBEREC / VIKTORIA PLZEN

JORNADA 7 / U NISY / 8.000 ESP.

Liberec: Vliegen; Mikula (Matousek, 68'), Gebre Selassie (Kozak, 83'), Prebsl, Plechaty; Preisler (82'), Rondic (Visinsky, 46'), Cerv (Rabusic, 67'), Valenta, Frydek; y Van Buren.

Viktoria Plzen: Stanek; Holik, Hejda, Pernica, Havel; Cermak (Bucha, 62'), Kalvach (N'Diaye, 69'), Sykora, Vlkanova (Jurka, 84'), Bassey (Chory, 61') y Mosquera (70').

Gol: 0-1 M. 41 Sykora.

Árbitro: Z. Proske. T.A., Kozel (90'), Frydek (90') / Cermak (30'), Holik (60'), Hejda (87'), Chory (88') y N'Diaye (90').

El Viktoria sumó tres puntos vitales que le permiten consumar el asalto al liderato // VIKTORIA PLZEN

LÍDER INVICTO El Viktoria Plzen supera en un punto a Slavia Praga, segundo en la clasificación del campeonato checo. Con nueva nueva victoria, el próximo rival del Barça en la Champions League demostró haber empezado el curso en plena forma. Entre la competición doméstica y la previa europea, el Viktoria Plzen ha disputado 12 partidos hasta el momento, con un saldo de diez victoria y dos empates. Ninguna derrota en lo que va de curso. Además, tiene un bagaje goleador de 27 tantos a favor por solo ocho en contra. Un oponente en plena forma.

BARÇA ATLÈTIC

► EL FILIAL AZULGRANA SE MIDE A UN ALCOYANO QUE TAMBIÉN GANÓ EN EL DEBUT

Primera visita muy exigente

Rafa Márquez incluyó en la **convocatoria a Luismi,** que podría debutar, mientras que todavía no han entrado los últimos fichajes, Vega y Zalaya

GERMÁN BONA
Barcelona
@bonagerman

ALCOYANO	BARÇA AT.
5º/3 PTOS	3º/3 PTOS

JORNADA 2/EL COLLAO/20.00 H

Alcoyano: Bañuz; Lillo, Raúl González, Álvaro Vega, Pablo Carbonell, Agüero, Imanol, Juanan, Fran Varela, Raul Alcaina y Raul.

Barça Atlètic: Arnau Tenas; Álvaro Núñez, Diounkou, Chadi, Àxel Vallez Casadó, Txus Alba, Àlex Carbonell, Ilias, Roberto y Estanis.

Árbitro: Pérez Hernández (madrileño).

Aunque en las dos últimas campañas, con **García Pimienta** y **Sergi Barjuan** en el banquillo, el filial azulgrana logró salir triunfante de El Collao, el feudo del Alcoyano siempre es un reto de mucho nivel y exigencia. La primera visita de **Rafa Márquez** al frente del Barça Atlètic será un duro test donde tocará ponerse el mono de trabajo.

El de Culiacán convocó a 19 futbolistas, con **Luismi** como gran novedad. El jugador cedido por el Sevilla podría tener sus primeros como azulgrana, aunque lo más probable es que **Márquez** repita un once titular muy parecido al que en la primera fecha derrotó al Castellón 'in extremis' (3-2) en el Estadi Johan Cruyff

ÁLVARO, BAJA POR LESIÓN Un cambio sí tendrá que haber como mínimo, pues **Álvaro Sanz** entró en el parte médico por una lesión muscular en el adductor corto de la pierna izquierda. Su lugar en el centro del campo lo podría ocupar **Àlex Carbonell**, pues serán necesarios futbolistas con experiencia y que se lo dejen todo.

Todavía no fueron citados los dos últimos refuerzos, el lateral zurdo **Román Vega** y el central **Àlex Zalaya**, que la pasada campaña militó en el Cornellà.

Sobre el partido, **Márquez** conminó a "competir al cien por cien contra el Alcoyano", poniendo mucha "mentalidad y actitud" para suplir la falta de experiencia

REPARTO DE DORSALES Las 24 fichas están ocupadas y todos los futbolistas ya tienen su dorsal. **Pablo Torre** lucirá el '18', aunque sigue sin ni siquiera haberse entrenado con el segundo equipo. **Márquez** volvió a dejar claro que le esperan con los brazos abiertos, pero él no decide. También hay dorsal para **Iñaki Peña**, el '24', y **Balde** lucirá el '22'. **Ilias Akhomach** tendrá el '30', reservado a juveniles pese a ser clave en el filial. El objetivo es que lidere al Juvenil A en la Youth League. Como **Àlex Valle** con el 25. **Fabio** en cambio, no la jugará, pues tiene número de filial.

Luismi entro en la convocatoria y podría tener sus primeros minutos en el filial en el difícil desplazamiento al feudo del Alcoyano // FCB

JUVENILES

► HÉCTOR FORT, ALMEIDA Y JAN MOLINA HICIERON LOS GOLES AZULGRANAS

Victoria con remontada en un buen debut

El equipo de **Óscar López** tiró de oficio y trabajo para sumar los tres primeros puntos en el campeonato

MANOLO GOL
Barcelona

El Juvenil A se hizo con una sufrida victoria en el Camp de L'Alga ante un Europa que se adelantó y puso en problemas la meta de **Astrálaga**, pero los chicos de **Óscar López** remontaron y sumaron los tres puntos.

En la primera parte salió mejor el Europa, que pudo marcar por medio de **Basart** antes de que **Edo** abriera el tanteo con un remate de barriga en una falta lateral que lanzó **Alman**. **Amate** pudo aumentar la cuenta, pero en el minuto 20 **Héctor** puso las tablas con un golazo tras una buena internada. Poco después, el meta **Vacas** paró un penalti a **Alarcón**, pero antes del descanso **Almeida** puso el 1-2 al rematar un córner que lanzó **Unai**.

En la segunda parte, **Vacas** evitó el tercero, que llegó por medio de **Jan Molina** en jugada personal. Al final, **Batu** puso el 2-3 y la emoción.

2	3	EUROPA BARCELONA

JORNADA 1 / CAMP DE L'ALIGA / 300 ESP.

Europa: Vacas, Curtei, Basart, Edo, Canillo (Batu, 87'); Alejandro (Willy, 51'), Bernardo (Martí, 79'), Pol Salgado (Julen, 79'), Víc (Plaza, 51'), Amate y Alman.

Barcelona: Astralaga, Héctor, Cantero, Almeida, Gerard González (Biel, 84'), Geri (A. Casas, 79'), A. Alarcón, Dani Rodríguez (Jan Molina, 59'), Marc Guiu (Luzzi, 59'), Unai y Xavi Moreno (Derek, 59').

Goles: 1-0 M. 6 Edo. 1-1 M. 20 Héctor Fort. 1-2 M. 43 Almeida. 1-3 M. 73 Jan Molina. 2-3 M. 89 Batu.

Árbitro: Carrero Romera. TA. Alejandro, Víc / Geri, Gerard, Astrálaga y Luzzi.

FÚTBOL FEMENINO

SELECCIÓN ► LESIÓN ANTE HUNGRÍA

Mariona se perderá el inicio de Liga

La futbolista blaugrana tuvo que abandonar la **concentración de la Roja,** que sigue su preparación para el siguiente partido frente a Ucrania del martes

S.B.
Barcelona

Mariona Caldentey tuvo que retirarse del partido frente a Hungría por una lesión en el tobillo; la jugadora del Barça ya no podrá ayudar más a la Roja en este parón internacional // EFE

Tras ganar por 3-0 a Hungría en el primero de los dos partidos de clasificación para el Mundial de 2023, la selección femenina de fútbol anunció que **Mariona Caldentey** debía abandonar la concentración de Las Rozas por un esguince en el ligamento lateral externo de su tobillo derecho.

Tras las pruebas realizadas por la mañana, se le diagnóstico un esguince de grado I-II del ligamento lateral externo de su tobillo derecho. Por tanto, podría estar unas dos semanas de baja y se perderá el debut del Barça en la Liga Iberdrola ante el Levante Las Planas del próximo domingo 11 de septiembre en el Municipal de Les Planes de Sant Joan Despí, el derbi catalán con el que se da el pistoletazo a la temporada oficial.

Mariona sufrió un percance en el tobillo en el transcurso del primer tiempo y tuvo que ser sustituida en el descanso por **Lucía García**. La selección ya había encarrilado el partido con los goles de **Esther** y de **Irene Paredes**.

Cabe recordar que España afronta dos partidos en este periodo. El primero, superado frente a Hungría, y el martes se mide también en Las Rozas a Ucrania en otro partido de clasificación para el Mundial de Australia y Nueva Zelanda del 2023. Unos partidos que ya son intrascendentes para la Roja después de haber conseguido la clasificación matemática. El equipo de **Jorge Vilda** hizo los deberes con solvencia y ahora ya tiene la mente puesta en preparar el gran evento del próximo verano en las antípodas.

La delantera sufre un esguince en el tobillo derecho que le impedirá jugar el Levante Las Planas-Barça

El objetivo del seleccionador es conseguir que la tranquilidad vuelva poco a poco al grupo después de la agria polémica de los últimos días con las jugadores mostrando su descontento con sus métodos. Las discrepancias son públicas y evidentes, pero el reto del Mundial es muy grande y ahora el objetivo es tapar fisuras.

España está atravesando un momento delicado a nivel interno, si bien desde la Federación, con el presidente **Luis Rubiales** al frente, no tienen ningún tipo de duda sobre la autoridad y continuidad de **Jorge Vilda**.

PER ABSÈNCIA

CEDEIXO 3 BONES TRIBUNES
2ª GRADERIA FCBARCELONA

PER LA TEMPORADA 2022-2023

INTERESSATS TEL: 00 376 83 83 76

FÚTBOL SALA

Matheus marcó la diferencia en el partido ante el Cerdanyola // FCB

Hoy, gran final ante Industrias

Los colomenses son los defensores de la **Copa Catalunya** y ayer brilló Bernat Povill, un jugador cedido por el Barça

DAVID RUBIO
Barcelona

Por duodécima ocasión consecutiva, Barça e Industrias Santa Coloma disputarán hoy la final de la Copa Catalunya. Será en Martorell a las 18.15 horas (Barça TV y Esport3) con los colomenses como detentores de un título que conquistaron hace tres años en Sabadell (4-3) y que no pudo disputarse las dos últimas temporadas por culpa del covid.

Ayer los dos equipos catalanes de la máxima categoría de fútbol sala no dieron opción a sus rivales. Industrias realizó un excelente encuentro para superar con más autoridad de la prevista a un Sala 5 Martorell que competirá en Plata (2-6) y, acto seguido, el cuadro azulgrana pasó por encima del Cerdanyola (2-6) con la afición vallesana como gran protagonista.

Sin un **Ferrao** que podría perderse también la primera jornada liguera el próximo sábado precisamente en Santa Coloma, el Barça contó con **Matheus** como principal factor diferencial en una nueva muestra de su crecimiento. El ex del Corinthians está llamado a jugar un papel muy importante en este segundo curso de **Jesús Velasco**.

El brasileño abrió el marcador a los cinco minutos y con otros cuatro goleadores distintos el vigente campeón europeo ya ganaba por 0-5 en el 16'. Ese quinto tanto lo anotó **Antonio** y ya en la reanudación también se 'estrenó' oficialmente un **Catela** que aún anotaría otro. Al final, 1-9 con un golazo de **Jan Torras** para el Cerdanyola y... a pensar ya en la final de esta tarde.

Antes, el exazulgrana **Bernat Povill** se había reivindicado en la primera 'semi'. El jugador cedido por el Barça a Industrias hizo un hattrick y fue clave junto a otro ex del filial azulgrana, el argentino **Rufino**. Los colomenses irán con todo hoy.

1 9 CERDANYOLA BARÇA

SEMIFINAL MUNICIPAL DE MARTORELL

Cerdanyola, 1 (0+1): Ramon (p.), Bust, Amores, Corvo, Albadalejo -cinco inicial-, Carmona, Ricardinho, Álex López, Batllori, Alonso, Jan Torras (1), Javier García y Puig.

Barça, 9 (5+4): Feixas (p.), Coelho (1), Dyego (1), Adolfo, Catela (2) -cinco inicial-, Luch, Marcenio, Sergio Lozano, Matheus (2), Pito (1), Ortiz (1), Sergio González y Antonio (1).

Goles: 0-1, Matheus (5'); 0-2, Pito (8'); 0-3, Ortiz (11'). 0-4, Dyego (12'). 0-5, Antonio (16'); 0-6, Catela (21'); 0-7, Matheus (30'). 1-7, Jan Torras (34'). 1-8, Coelho (35'); 1-9, Catela (38').

Árbitros: Javier García y Víctor Pascamontes. Tarjeta amarilla a Amores (12') y a Ricardinho (17').

2 6 SALA 5 MARTORELL INDUSTRIAS

SEMIFINAL MUNICIPAL DE MARTORELL

Sala 5 Martorell, 2 (0+2): Imad (p.), Oussama (1), Pavel, Ferran Ruiz, Hinojosa -cinco inicial-, Bermusell (1), Pau, Ibai, Eric y Daniel.

Industrias Santa Coloma, 6 (3+3): Borja Puerta (p.), Seba Corso, David Álvarez, David Peña, Rufino (2) -cinco inicial-, Uri Santos, Bernat Povill (3), Cardona, Nil Closas, Khalid, Víctor (1), Abdel y Mario.

Goles: 0-1, Rufino (3'); 0-2, Povill (3'); 0-3, Víctor (9'). 0-4, Povill (22'); 0-5, Rufino (28'); 1-5, Oussama (32'); 2-5, Bermusell (36'); 2-6, Povill (40').

Árbitros: López Galiano y Torquemada Martínez. Tarjeta amarilla a Corso/Bermusell.

LA TRIBUNA

MARC MENCHÉN

AFP

Inglaterra y la llave de paso del dinero en el fútbol

Dadme un club inglés y moveré el mercado de fichajes". Parafraseando a **Arquímedes**, así podríamos resumir rápidamente cómo funciona la industria del fútbol en verano y qué es lo que sostiene la rentabilidad de muchos equipos europeos cada año. Y pasa por razones obvias: tienen un mercado audiovisual que dobla al de sus competidores. De ahí en parte que la Premier League esté a años luz en ingresos por televisión; tienen un mapa accionarial que avala que algunos clubes vayan cada año a pérdida si hace falta, y su moneda, la libra, vale más que el euro, lo que le facilita pagar salarios más altos.

La competición británica es la gran llave de paso del dinero en el 'mercato', como lo puede ser la Bundesliga para todo el ecosistema futbolístico centroeuropeo. Y ese ha sido uno de los grandes males de LaLiga en tiempos de covid. La idea de las llaves de paso es copyright de un director general del fútbol español que usa el término con la idea de que el dinero pasa por una tubería desde Inglaterra a España -y cualquier otro país- y a partir de ahí circula por los distintos conductos, que son los clubes y que va de arriba abajo.

Un ejemplo claro es el de **Sadiq**, al que la UD Almería ha podido vender a la Real Sociedad por 20 millones aprovechando que los donostiarras se llevaron 70 millones por enviar a **Isak** al Newcastle United. A su vez, ese dinero ha ido en pequeñas cuantías a otros equipos que, con lo facturado, han adquirido una o varias piezas. Y así el dinero va fluyendo y retroalimentando el sistema, siempre necesitado de un primer agitador.

Ese efecto dominó es el que venían esperando los ejecutivos españoles durante los dos últimos años, pues LaLiga cogió la llave inglesa para cerrar la llave de paso nacional para contener las pérdidas durante la pandemia. Algunos clubes pedían flexibilidad para dinamizar el mercado interior ante la sequía de las exportaciones, pues no llegaba esa operación desde la Premier que abría las compuertas del dinero. Confrontados entre partidarios de la austeridad o los estímulos, lo cierto es que LaLiga es -si se elimina el efecto de reestructuración del Barça- la gran competición que menos dinero ha perdido entre 2019 y 2021.

¿Cuán importante es Inglaterra para España? Muchísimo. Los clubes españoles son los que más facturaron en el mercado internacional de fichajes entre 2010 y 2020, con 6 200 millones de dólares (1 000 millones más que Inglaterra), según datos de FIFA. Y el corredor entre ambos países es el que más dinero ha movido: 2.435,8 millones de dólares en 367 traspasos de clubes españoles a ingleses.

La Premier y su política de fichajes se han erigido en el agitador del mercado

CONFIDENCIAL

Una plaza de eSports vale más que un club

Los deportes electrónicos están llamados a ser -si es que no lo son ya- uno de los grandes productos de entretenimiento. Y muestra de ello es el valor de las plazas para competir en torneos como LEC, que vendría a ser como la Champions League de League of Legends, el videojuego que mejor ha trabajado la adaptación del gaming al modelo de negocio del fútbol. Es una Superliga en la que los equipos tienen una plaza fija previo pago de una millonada. ¿Cuánto? Team Heretics, uno de los equipos de mayor relevancia en España, ha invertido 35 millones de euros en adquirir su plaza, una importante revalorización frente a los 26,5 millones que se embolsó el Schalke 04 -sí, el equipo de la Bundesliga- cuando vendió sus derechos en este torneo. ¿Mucho o poco? Piensen que las valoraciones que se utilizaron en los procesos de venta de CD Leganés o Real Sporting fijaban la valoración del 100% del capital por debajo de los 40 millones de euros. Dicho de otro modo, ya se paga más por equipos de eSports que por algunos de LaLiga. A tener en cuenta.

SPORT
www.sport.com

DIRECTOR: LLUÍS MASCARÓ

CDO: Xavier Ortuño
Subdirectores de Información: Albert Masnou y Lluís Miguelsanz
Subdirectora de Organización: Esther González

ÁREAS:
Barça: Tomàs Andreu, Juan Manuel Díaz, Javier Giraldo y Toni Frieros
Fútbol/Polideportivo: Josep González, Lluís Payarols y Àngels Fàbregues
Última hora: David Boti, Josep Capdevila, Víctor González y Miki Sona

EDITADO POR EDICIONES DEPORTIVAS CATALANAS, S.A.U.
Director General: David Casanovas
Publicidad Nacional: Fernando Vázquez
Publicidad Catalunya: Mercedes Otálora
Redacción: Avinguda Gran Via de L'Hospitalet 163-167 08908 L'Hospitalet de Llobregat. Telf. 93 227 94 00
FAX Redacción: 93 227 94 10.
FAX Administración: 93 227 94 05
Publicidad: Prensa Ibérica 360. Avinguda Gran Via de L'Hospitalet, 163-167 08908 L'Hospitalet de Llobregat. Telf. 93 265 53 53
FAX 93 227 94 35.

Muñoz Seca, 4 - 28001 Madrid. Telf. 91 436 37 70
Distribución: Logística de Medios Cataluña
Suscripciones y Atención al cliente: Tel.: 932655353
Depósito legal: B-37015-1979

EL GIRONA RESCATA UN PUNTO EN MALLORCA

REVULSIVO SADIQ

HAALAND NO FUE SUFICIENTE

Un Madrid con pegada, líder en solitario

El conjunto blanco se escapa en la tabla de la competición doméstica, siendo el único equipo que ha sumado **12 puntos de 12 posibles**

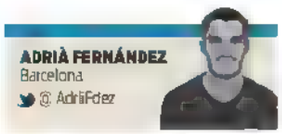

ADRIÀ FERNÁNDEZ
Barcelona
@ AdriFdez

El Santiago Bernabéu abrió el telón de la nueva temporada, tras cuatro encuentros del conjunto blanco a domicilio. El feudo de los madridistas fue testigo del cuarto triunfo consecutivo de los de **Ancelotti**, que vencieron por 2-1 al Betis. Los goles de **Vinicius** y **Rodrygo** les permiten situarse como líderes en solitario, con 12 puntos de 12 posibles; además de 11 goles a favor y cuatro en contra.

El partido no defraudó entre los dos únicos equipos que llegaban invictos a la cuarta jornada de la competición doméstica. Se vivió y respiró fútbol en el Bernabéu casi cuatro meses después. Precisamente, el último encuentro que albergó el estadio blanco fue contra el Betis, sin moverse el marcador en los 90 minutos. Esta vez sí lo hizo. Y por partida triple.

El técnico italiano agitó el once inicial blanco, dando entrada a **Carvajal** y **Mendy** en los laterales; además de **Camavinga** en la sala de máquinas y de **Rodrygo** en el extremo de ataque. **Toni Kroos** y **Fede Valverde** empezaron el encuentro desde el banquillo. Y el plan le salió bien. Al menos en los primeros compases del encuentro.

SIN TIEMPO PARA TITUBEOS El partido se le puso de cara al Real Madrid muy rápido. No se había disputado todavía el minuto 10 de partido cuando **Vinicius** adelantó a los blancos. Balón largo y al espacio de **Alaba** para el brasileño, que supera a **Rui Silva** con una vaselina limpia hacia el fondo de la red.

En posición ajustadísima y en un fuera de juego que debe ser un acto de fe, el primer tanto subió al marcador para el jolgorio del delantero, que estuvo un buen rato celebrando su diana. De esta manera, el brasileño rompió una racha que se prolongaba durante el último lustro: el Real Madrid encadenaba cinco encuentros consecutivos como local ante el Betis sin ver puerta. Hasta ayer.

REMATADOS, PERO RESUCITADOS El mazazo fue doble para el Betis, que acto seguido vio como **Nabil Fekir** ponía rumbo al banquillo, marchándose lesionado. Anteriormente, había reclamado un penalti de **Carvajal**, pero el colegiado murciano desestimó sus reclamaciones. En su lugar, entró el recién fichado **Luiz Henrique**.

Poco después de cumplirse el primer cuarto de hora de encuentro, el Betis logró situar el empate con un tanto de bella factura. Una combinación de billar. **Álex Moreno** inició la jugada en la banda izquierda, **Borja Iglesias** aguantó ante **Militao** recibiendo de espaldas a la portería y cediéndole de primeras el esférico a un **Canales** que llegaba desde la segunda línea. El exmadridista, también de primeras, superó a **Courtois** por donde más duele: por debajo de las piernas en su primera titularidad de esta nueva temporada.

El Real Madrid pudo marcharse al descanso con el segundo tanto, pero **Rui Silva** firmó una de las paradas de la temporada. El guardameta brasileño se mantuvo suspendido en el aire tras el remate de

R. MADRID 2 — BETIS 1

JORNADA 4 / SANTIAGO BERNABÉU / 58.579 ESP.

	PTS		PTS
Courtois	6	Rui Silva	6
Carvajal (90')	5	Sabaly (71')	6
Militao	4	Luiz Felipe	7
Alaba	6	Edgar	5
Mendy	6	Álex Moreno	5
Tchouameni	7	G. Rodríguez	7
Modric (79')	6	Guardado (71')	5
Camavinga (61')	4	Canales	7
Rodrygo (79')	7	Fekir (10')	s.c.
Benzema	6	Juanmi (72')	6
Vinicius	7	Borja Iglesias	6
SUSTITUCIONES			
Valverde (63')	8	L. Henrique (10')	5
Ceballos (79')	6	Ruibal (71')	6
Kroos (79')	5	Willian José (71')	6
Rüdiger (90')	s.c.	Joaquín (72')	6
TOTAL	**5,9**	**TOTAL**	**5,9**

GOLES: 1-0: Vinicius, 9'; 1-1: Sergio Canales, 17'; 2-1: Rodrygo, 64'

ÁRBITRO: José María Sánchez Martínez (comité murciano)

TARJETAS: 1: Plácido partido del colegiado en el apartado de amonestaciones, ya que solo mostró una única tarjeta amarilla a bético Edgar (25')

LAS CLAVES

1. Vinicius y Rodrygo permiten al Real Madrid llegar al debut de la Champions **sin conocer la derrota**
2. La entrada de Valverde aportó calma a un partido loco y **asistió en el segundo** y definitivo gol
3. Los blancos rompen la racha de **cinco años consecutivos** sin vencer al Betis en el Bernabéu

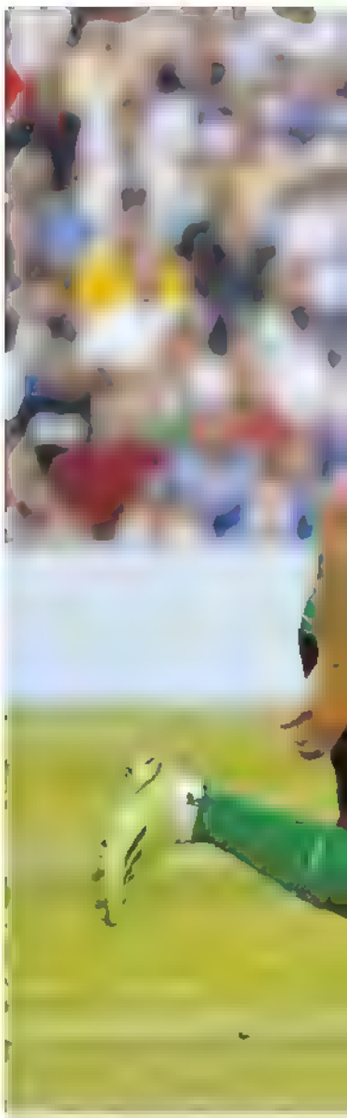

Rodrygo apuntilló al Betis con el segundo y def

o gol madridista // EFE

cabeza de **Tchouameni**. Imagen digna de póster o de fondo de pantalla.

CAMBIO PROVIDENCIAL El segundo tiempo empezó totalmente roto y descontrolado. No existía centro del campo y **Ancelotti** dio entrada a **Valverde** por un ovacionado **Camavinga**. Cambio providencial. Un minuto más tarde, el uruguayo asistió a **Rodrygo** para poner a los blancos por delante, eso sí, con la ayuda de **Rui Silva**, quien pudo haber hecho mucho más para atajar el disparo del brasileño.

El Betis tuvo ocasiones para dar la campanada en el Santiago Bernabéu, pero no logró alargar su racha de cinco partidos consecutivos sin perder en Chamartín. Las entradas de **Ruibal**, **Joaquín** y **Willian Jose** aportaron aire fresco al conjunto de **Pellegrini**, pero el Madrid se hizo fuerte ante las transiciones verdiblancas. Los blancos se toparon con un muro, pero el Betis no estuvo acertado en los metros finales y lo acabaron pagando caro. **Borja Iglesias** reclamó un penalti en el último segundo del tiempo añadido, pero **Sánchez Martínez** desestimó la segunda vez que los béticos reclamaron la pena máxima en el encuentro.

El próximo duelo del Madrid será en su debut de la Champions, ante el Celtic en Glasgow en Escocia, el martes a las 21.00 horas.

EL FRANCÉS SUMÓ SU CUARTA TITULARIDAD Y FUE ESCOGIDO MVP DEL PARTIDO

Galones para Tchouameni

Llegar y besar el santo. Era difícil de prever que Tchouameni tendría un impacto tan positivo en el arranque de la temporada en el Real Madrid. A pesar de pagar 80 millones de euros, se antojaba que el joven francés necesitaría un periodo de adaptación al fútbol de élite. Sin embargo, la inesperada salida de Casemiro ha precipitado su madurez como blanco y Ancelotti le ha otorgado galones desde el primer día. Ayer encadenó su cuarta titularidad consecutiva en Liga y recibió el premio al mejor jugador del partido contra el Betis. Estuvo a punto de estrenarse como goleador, pero Rui Silva lo evitó.

LA ZONA MIXTA

RODRYGO CONTENTO CON EL GOL

Rodrygo fue titular ayer dejando en el banquillo a Fede Valverde. El brasileño fue el autor del gol del triunfo blanco. "Estoy muy contento por volver a marcar y ayudar al equipo. Volver a jugar con nuestra gente y lograr otra victoria. Tenemos un equipo muy fuerte y estamos muy ilusionados", dijo.

CANALES DESTACADO ATREVIMIENTO

Canales fue el jugador más destacado del Betis y el autor del gol verdiblanco. Analizó el partido: "Sabemos de la dificultad de jugar contra el campeón de Europa. Ha estado incómodo, pero quizá nos ha faltado más atrevimiento arriba. Este Madrid no necesita nada para ganar".

PELLEGRINI CONDICIONADO POR FEKIR

El técnico del Betis, Manuel Pellegrini, no quiso opinar sobre el posible penalti a Fekir. "Hay un árbitro y un VAR", dijo, pero sí se mostró contrariado con la lesión de su jugador. "Nos condicionó porque llegó muy pronto. A ver su alcance", explicó.

CARLO ANCELOTTI ► SATISFECHO CON LA VICTORIA

"Ha sido difícil y también justo"

El entrenador del Real Madrid, Carlo Ancelotti, cree que su equipo **sigue con la confianza** de la temporada pasada

FERRAN CORREAS
Barcelona

El entrenador del Real Madrid, **Carlo Ancelotti**, se mostró muy satisfecho tras la victoria de su equipo ante el Betis y con el arranque de temporada de sus jugadores, que les coloca como líderes en solitario con pleno de victorias. "Hemos empezado bien la temporada, hemos tenido dificultades contra un buen equipo, que juega bien a fútbol, pero hemos sido capaces de crear muchas oportunidades y creo que la victoria es justa". Por poner un pero al buen inicio de temporada blanca, no haber podido dejar la portería a cero en ningún partido. "El gol ha sido un error grave nuestro, en saque de banda, es cierto que estas pequeñas situaciones debemos mejorarlas".

Elogia a Rodrygo explicando que el brasileño ya ha acabado su aprendizaje y está preparado

Ancelotti elogió a varios de sus hombres. El primero, **Rodrygo**, autor del gol de la victoria del Real Madrid. "Es un delantero especial porque puede jugar en todas las posiciones, es rápido, inteligente con balón y bueno en el uno contra uno. Su aprendizaje ha acabado y ya es jugador del Real Madrid", dijo el técnico italiano. También buenas palabras para **Kroos** y **Modric**, que están admitiendo las rotaciones y las suplencias. "Son inteligentes y saben que son importantes para nosotros y que no pueden jugar todos los partidos. Gestionarlos es lo más sencillo que he tenido en mi carrera". Quien no descansa nunca es **Benzema**, aunque **Ancelotti** cree que deberá hacerlo en algún momento. "Tiene muchos sustitutos y no lo vamos a matar. Jugamos ahora cada tres días y es posible que deba descansar en algún partido, pero ahora que estamos jugando cada semana, no tiene problemas, está bien físicamente".

Por último, no escondió que el objetivo de su equipo sigue siendo solo ganar. "El objetivo es jugar un fútbol eficaz que nos permita sacar puntos y ganar los partidos. Con la calidad que tenemos podemos sacar buenas jugadas. La plantilla tiene mucha confianza y nuestra dinámica es muy buena", acabó.

Ancelotti, feliz y satisfecho con el rendimiento global del equipo // EFE

MALLORCA

Aguirre, con cara de "gilipollas"

El técnico mexicano del Mallorca analizó, con el buen humor que le caracteriza, el empate ante el Girona diciendo que fue un "resultado justo" pero que se queda con "cara de gilipollas después de que te empaten así en un partido igualado en todo"

GIRONA

Riquelme promete afinar la puntería

'Roro' Riquelme, uno de los mejores ante el Mallorca, valoró positivamente el empate conseguido en "un campo donde nos jugábamos mucho" y le prometió a la afición estar más fino de cara a puerta. "Que estén tranquilos porque las próximas van a entrar"

MALLORCA-GIRONA ► LOS BERMELLONES SIGUEN SIN GANAR EN CASA

Saiz da un punto de penalti

El Girona consiguió sacar un punto de Mallorca tras ver cómo **Raíllo deshacía el empate en el minuto 87** con un gran gol a la salida de un córner

ALEX GONZÁLEZ
Barcelona

El Girona se fue de Son Moix con un punto tras empatar 1-1 con el Mallorca con goles del capitán bermellón **Antonio Raíllo**, y del '10' rojiblanco, **Samu Saiz**, de penalti, ambos marcados en el tramo final de un partido igualado e intenso.

El partido fue muy trabado desde el inicio por culpa de las numerosas interrupciones y faltas que hubo, y que a la postre dejaría tres heridas abiertas a **Castellanos**, **Oriol Romeu** y **Raíllo**, que hubo que suturar. El conjunto catalán empezó bien, mandando y presionando arriba, pero se encontró a un **Mallorca** 'made in **Aguirre**' bien plantado atrás, y sin conceder espacios. En las botas de **Riquelme** estuvieron las ocasiones más claras, que siempre llegaron con tiros desde la frontal del área. En la recta final del primer tiempo, el Mallorca se sacudió la presión y fue **Jaume Costa** el que casi consigue sorprender, con un centro-chut, a **Juan Carlos**, que desvió a córner. En ese saque de esquina **Muriqi** a punto estuvo de abrir la lata pero su cabezazo lo desvió un defensa. Antes del descanso llegaría un pequeño susto para el guardameta, que vio como **Díaz de Mera** le señalaba penalti por golpear a un rival al despejar con el puño un balón aéreo, pero el VAR lo rectificó.

IGUAL QUE LA PRIMERA El segundo tiempo arrancó con el mismo guion inicial, y con **Riquelme** teniendo las más claras. Pero como ocurrió en la primera mitad, el **Mallorca** fue creciendo y **Grenier**, que acababa de entrar, tuvo en su derecha la más clara hasta el momento pero un mal control le dejó sin posibilidades. Se alternaban las ocasiones en ambas porterías y ya en las postrimerías, un córner botado por **Kang-in Lee** lo controló en el área **Raíllo** con el pecho, como un buen delantero, y definió por bajo. Parecía que los tres puntos se quedarían en casa pero un penalti de **Copete**, que arrolló a **Manu Vallejo** tras una asistencia magistral de **Samu Saiz**, lo evitó. No falló el '10' del Girona, que engañó a **Rajkovic** y puso las tablas en el marcador. No hubo tiempo para más, y ambos conjuntos sumaron un punto que no deja 'contento' a nadie pero que es lo más justo. Al Mallorca le sabe a poco porque lo tenía ganado y al Girona también, porque fueron superiores.

Riquelme volvió a la titularidad tras sus molestias y firmó un gran partido, con hasta cinco ocasiones

Raíllo hizo un gran gol tras controlar con el pecho, en el área, un balón puesto por Kang-in Lee

MALLORCA	GIRONA
1	1

JORNADA 5/VISIT MALLORCA/T3 390 ESP.

	PTS		PTS
Rajkovic	7	Juan Carlos	7
Maffeo	7	Arnau	7
Valjent	6	Bueno	6
Raíllo	8	David López (93')	7
Copete	5	Juanpe	6
Costa	7	Miguel G. (93')	7
Sánchez (60')	6	Aleix García	7
Battaglia (92')	6	Oriol Romeu	7
Dani Rdgz. (73')	6	Reinier (65')	6
Kang-in Lee	7	Castellanos (78')	6
Muriqi	7	Riquelme (79')	7
SUSTITUCIONES			
Grenier (60')	7	Toni Villa (65')	6
Prats (73')	7	Vallejo (78')	7
De Galarreta (92')	s.c	Samu Saiz (79')	7
		Bernardo (93')	s.c
		Javi Hrndz (93')	s.c
TOTAL	6,6	TOTAL	6,6

GOLES: 1-0 M. 86 Raíllo, tras bajar con el pecho un balón en el área y rematar cruzado con la pierna izquierda. 1-1 M. 91 Samu Saiz (penalti) engañó al portero y ajustó su tiro al palo.

ÁRBITRO: Díaz de Mera (castellano-manchego)

TARJETAS: Battaglia (14'), Muriqi (29'), Sánchez (58'), Copete (89') / Castellanos (23') y Oriol Romeu (49').

Samu Saiz dio un punto a un Girona que fue mejor sobre el terreno de juego // LALIGA

EL TÉCNICO DEL GIRONA, SATISFECHO CON EL RESULTADO

Míchel: "El empate es el resultado más justo"

Míchel Sánchez, entrenador del Girona, se mostró muy satisfecho con el partido de su equipo y afirmó, tras el 1-1 ante el Mallorca en el estadio Son Moix, que el empate "es justo" y que fue un partido "muy duro y muy disputado". "Creo que hemos hecho un muy buen partido y que no merecíamos el castigo de recibir un gol de estrategia. El empate es justo ante un equipo que está en un gran estado de forma. Hemos hecho un gran trabajo y podía haber ocurrido cualquier cosa", explicó Míchel.

El técnico madrileño también tuvo palabras de elogio para los debutantes en las filas de su equipo, Oriol Romeu, Toni Villa y Manu Vallejo: "Oriol es un jugador espectacular para nosotros, tanto en defensa como en ataque. Toni llegó ayer y hoy vimos la posibilidad de que jugara, mostrándole vídeos del equipo, y Manu puede jugar en muchas posiciones, además de que siempre busca el gol".

MERCADO

La venta de Vargas genera pérdidas

Según informa 'La Grada' la venta de Matías Vargas Shangai Port se saldó con un precio final de 2'6 millones de euros, cifra muy alejada de los 5 millones de euros exigidos para su salida y los 10 millones con los que se cerró su llegada al RCDE Stadium en 2019.

ATHLETIC

Valverde hace un llamamiento a la calma

"Estamos contentos porque estamos bien clasificados y queríamos sumar y dar una buena sensación, pero sabemos que esto es una carrera muy larga. Cada partido es una pelea y sabemos lo que nos a costar ganar al Espanyol", subrayó el técnico.

PREVIA ► DOS ARRANQUES MUY DIFERENTES

Visita a un Athletic imbatido

El conjunto dirigido por Ernesto Valverde acude al enfrentamiento como cuarto clasificado tras no haber encajado un solo gol en el arranque liguero. El Espanyol, a pesar de las **buenas sensaciones,** tiene la imperiosa necesidad de sumar

CRISTIAN BLANCO
Barcelona

El Athletic Club, invicto e imbatido en las tres primeras jornadas ligueras, recibe a un Espanyol con dudas que llega a San Mamés con un solo punto en su casillero después de haber perdido los dos últimos partidos, ambos en casa, y aún con la resaca de un agitado mercado de fichajes.

En Bilbao las buenas sensaciones que ha ofrecido sobre el césped el equipo de **Ernesto Valverde** han venido acompañadas de buenos resultados que han reforzado la confianza del grupo y la ilusión de los aficionados.

Después de un empate sin goles algo frustrante en el estreno frente al Mallorca la victoria ante a un sólido Valencia (1-0) y la goleada del pasado lunes en Cádiz (0-4) se han traducido en una cuarta plaza anecdótica a estas alturas aunque ilusionante en un año para que se ha fijado públicamente el objetivo europeo.

Han sido además 180 minutos de juego en los que **Unai Simón** no ha recibido ningún gol, un dato que avala la solidez de la estructura defensiva bilbaína construida por **Valverde**.

El regreso a 'La Catedral' de **Ander Herrera** ha contribuido también a subir el ánimo de los aficionados. El bilbaíno, que llevaba apenas 48 horas en Bilbao tras cerrarse el acuerdo de cesión con el PSG, se quedó fuera de la lista de Cádiz, pero está ya a punto y es una de las novedades de la convocatoria.

A pesar de estar llamado a ser una pieza clave parece complicado que **Herrera** pueda redebutar como titular a la vista del buen rendimiento de **Olhan Sancet** e **Iker Muniain** en la zona de influencia más habitual del centrocampista y será más probable que lo haga saliendo desde el banquillo.

Unai Simón suma 180 minutos sin encajar gol, dato que avala la solidez defensiva de los bilbaínos

El cuadro perico intentará replicar hoy las buenas maneras mostradas ante el Real Madrid

NECESIDAD DE SUMAR El Espanyol tiene el objetivo de olvidar un cierre de mercado convulso, marcado por los pocos fichajes, y de mejorar su rendimiento en LaLiga hasta ahora, ya que suma un punto de los nueve posibles.

Más allá de cuestiones institucionales, en el plano deportivo el equipo afronta el choque frente a los vascos tras una derrota contra el Real Madrid. Pese a perder (1-3), el desarrollo del encuentro, con dos goles del rival en el tramo final, dejó buenas sensaciones que intentarán repetir durante esta jornada.

En cualquier caso, sumar puntos es una necesidad para el Espanyol tras empatar contra el Ceuta (2-2) y perder contra el Rayo Vallecano (0-2) y el Real Madrid (1-3). En las últimas cinco visitas del Espanyol a San Mamés, los catalanes suman tres derrotas, un empate y una victoria.

Por otra parte, el cuadro catalán no podrá contar con los lesionados **Pol Lozano**, **Gorí**, **Pedrosa** y **Raúl de Tomás**. En este último caso, el futbolista no ha disputado ni un minuto desde la pretemporada, ya que ha traslado a la entidad que no se encuentra en condiciones de trabajar al mismo ritmo que el resto

Árbitro: **Martínez Munuera (valenciano)**

Tras un convulso cierre de mercado, el Espanyol tiene hoy un difícil duelo en San Mamés // RCDE

DIEGO MARTÍNEZ TOMA LA PALABRA

"No estoy satisfecho con el mercado"

Diego Martínez afirmó ayer en la rueda de prensa previa al partido de este domingo contra el Athletic de Bilbao que nadie en el club puede "estar satisfecho con el mercado" y que se siente "jodido, pero contento". El técnico gallego explicó que la "foto final" del bloque se "aleja de lo previsto" y subrayó que el trabajo se ha quedado "a medias". Sea como sea el preparador espanyolista se mostró "muy contento" con el vestuario e insistió en que cree "mucho" en las personas con las que convive en el día a día. Sin embargo, quiso destacar que el guion previsto era otro. "Hace una semana hablábamos de cuatro o cinco incorporaciones. Han llegado dos y faltarían tres jugadores de campo".

LALIGA SANTANDER

ALMERÍA

Rubi, positivo tras la marcha de Sadiq

El entrenador del Almería cree que su equipo se ha reforzado muy bien tras la salida de su máximo goleador y pide "tiempo para los nuevos fichajes". Además, Rubi también se sumó a las declaraciones de Francisco sobre adelantar el cierre del mercado.

VALLADOLID

Pacheta, encantado con su plantilla

El técnico del Valladolid valoró positivamente el mercado de fichajes. Pese a la salida de Toni Villa, "los dos que han venido son jugadores de ataque, muy elásticos, que pueden jugar en las tres posiciones de arriba. Creo que nos hacen mejores".

REAL SOCIEDAD-ATLÉTICO ► EL NIGERIANO ANOTÓ A LOS DIEZ MINUTOS DE DEBUTAR Y MORATA VOLVIÓ A MARCAR

Sadiq y Cho amargan al Atleti

La Real Sociedad, con un fenomenal Ali Cho, **logró empatar** el tanto inicial del conjunto rojiblanco, obra de Morata, en un partido muy equilibrado

R. SOCIEDAD 1 — ATLÉTICO 1

JORNADA 4/REALE ARENA/35.366 ESP

	PTS		PTS
Remiro	8	Oblak (84')	6
Gorosabel (82')	6	Reinildo	6
Zubeldia (70')	7	Witsel	7
Le Normand	6	Giménez	5
Aihen Muñoz	6	Saúl (46')	5
Zubimendi	7	Llorente	5
David Silva (70')	7	De Paul (63')	5
Brais Méndez	6	Koke	6
Mikel Merino	7	Carrasco (78')	6
Ali Cho (70')	9	Joao Félix	6
Sorloth (46')	7	Morata (78')	8
SUSTITUCIONES			
Sadiq (46')	9	Kondogbia (46')	5
Barrenetxea (70')	6	Griezmann (63')	7
Kubo (70')	6	Hermoso (78')	s.c.
Elustondo (70')	5	Correa (78')	s.c.
Álex Sola (82')	s.c.	Grbic (84')	s.c.
TOTAL	**6,8**	**TOTAL**	**5,9**

GOLES: 0-1 M.5 Morata, después de pescar un rechace dentro del área "txuri-urdin". 1-1 M.55 Sadiq, al rematar en el segundo palo un centro de Cho.

ÁRBITRO: Soto Grado (comité riojano).

TARJETAS: Zubimendi (28'), Ali Cho (35'), Zubeldia (57'), Gorosabel (72'), Merino (97') / Saúl (12'), De Paul (23'), Llorente (35'), Morata (61')

MARC MARÍN
Barcelona

Real Sociedad y Atlético de Madrid empataron a uno en el Reale Arena. **Morata** abrió la lata a los cinco minutos de juego y **Sadiq** puso las tablas a los diez minutos de debutar tras una buena acción de **Ali Cho**, el mejor del partido.

El partido comenzaba sin un dominador claro, pero con **Saúl** ejecutando el primer disparo a portería. Instantes después, **Zubeldia** cortó una ocasión clarísima que hubiese dejado solo a **Joao Félix** tras un fenomenal pase de **Llorente**. Sin embargo, tras el saque de esquina posterior iba a llegar el primer tanto rojiblanco.

MORATA NO FALLA El córner muy cerrado colgado por **Carrasco** tocaba directamente en el palo y el rechace le caía a **Morata**, que no perdonaba dentro del área para adelantar al Atlético de Madrid a los cinco minutos de juego.

En el 10', tuvo la Real el empate en su primera ocasión clara. **Ali Cho**, tras un regalo de **Llorente**, dejó solo a **David Silva**, que se precipitó al rematar de primeras dentro del área. En el minuto 14, **Merino** se topó con la madera tras rematar solo desde el pico del área pequeña, en una nueva buena acción de **Ali Cho**.

Lejos de venirse abajo, la Real comenzó a llegar constantemente a la portería rojiblanca tras encajar **Brais** hizo actuar a **Oblak** con una gran estirada tras un zurdazo desde la frontal en el 23'. Instantes después, **Ali Cho** volvía a ganarle la partida a **Giménez**, pero el disparo posterior le salió sin potencia.

Tras numerosas acciones ofensivas sin éxito, la Real volvería a encajar otro gol, aunque este sería posteriormente anulado por mano. Era **Morata** quien había anotado su doblete particular. Sin embargo, el VAR anuló el gol por mano previa de **Joao Félix** en el control.

DEBUT CON GOL Tras el descanso, **Imanol** dio entrada a nuevo fichaje de la Real, un **Sadiq** que apenas tardaría diez minutos en anotar su primer gol con la camiseta 'txuri-urdin'. **Ali Cho** la ponía fenomenalmente al segundo palo para que rematase el ex del Almería y pusiese las tablas. En el minuto 76', volvería a marcar y la grada enloquecía, pero esta vez el colegiado anulaba el gol por claro fuera de juego. **Griezmann**, **Morata** y **Correa** por parte del Atlético, y **Gorosabel**, **Ali Cho**, el mejor del partido, y **Kubo**, con un intento de gol olímpico, por parte de la Real, pudieron decantar la balanza. Pero ninguno estuvo acertado ante **Remiro** y **Oblak**, que tuvo que ser sustituido por lesión en el tramo final.

Ya en el descuento, el Atlético anotaría el segundo, pero no valdría por una falta previa al borde del área sobre **Griezmann**. **Soto Grado** pitó antes de que el balón entrase, aunque la acción era fuera de juego. En la jugada posterior, la última, la tuvo **Joao Félix**, pero no pudo batir a **Álex Remiro**.

El empate final fue justo, aunque no dejó satisfecho ni a la Real Sociedad ni a Atlético // EFE

Oblak tuvo que ser sustituido en el minuto 84 al sentir molestias en la ingle tras chocar con Reinildo

Simeone volvió a dar entrada a Griezmann en el minuto 63 por cuarto partido consecutivo

EN LAS PROXIMIDADES DEL REALE ARENA

Se localizaron varias barras de hierro

La Ertzaintza localizó 30 barras de hierro y de madera en las proximidades del estadio Reale Arena, concretamente en la Plaza Armerías de Donostia, en los instantes previos al partido entre la Real Sociedad y el Atlético de Madrid. La policía autonómica estableció un dispositivo preventivo previo al encuentro. Los objetivos, cuyo uso estaría destinado a la provocación de disturbios según las autoridades locales, fueron detectados ocultos entre varios arbustos. Los ultras del conjunto vasco y los ultras rojiblancos ya tuvieron varios enfrentamientos en el pasado y se preparaban para repetirlos ayer sábado. "Este material, al ser susceptible de ser empleado en alguna acción violenta, ha sido incautado", explicó la Policía Autónoma tras encontrar 15 barras de madera y 15 de hierro.

VILLARREAL-ELCHE ► SE JUEGA LA CUARTA JORNADA

El Villarreal recibe al Elche con Mojica ya en sus filas

Duelo 'groguet' con el estreno del **lateral colombiano, que era referente y figura en el equipo de Francisco,** fichado este mismo verano

CRISTIAN BLANCO
Barcelona

Árbitro: **Ortiz Arias (madrileño)**

Los de Emery, ayer en su último entreno, con Mojica ya en sus filas, antes del primer derbi de la Comunidad de Valencia

Villarreal y Elche disputan este domingo en Valencia un nuevo pulso autonómico con trayectorias opuestas y marcado por la figura del colombiano **Johan Mojica**, quien ha abandonado esta semana el equipo ilicitano, del que era uno de los principales referentes, para firmar por el conjunto castellonense.

El calendario ha querido que el primer partido en el que el colombiano puede estar disponible sea ante su ex equipo, que a pesar del golpe anímico de perder a uno de sus futbolistas con más jerarquía buscará su primer triunfo ligero ante un Villarreal que, en el primer encuentro que ejercerá como local, aunque con matices, también quiere sumar para no bajarse de la cabeza de la tabla.

Villarreal CF y Elche jugarán el primer derbi de la Comunidad Valenciana de la temporada, un partido que como ya se sabe será el primer partido de local del equipo amarillo, que tras jugar tres partidos fuera por las obras del Estadio de la Cerámica, se estrenan en el campo del Levante. Los castellonenses en dinámica positiva tras sumar dos victorias y un empate en el campeonato doméstico.

VALENCIA-GETAFE ► NICO APUNTA A TITULAR

Los ches, a por un triunfo para escalar posiciones en la tabla // EFE

Valencia y Getafe miden sus dudas

El partido en Mestalla será entre dos rivales que **buscan escapar a la zona baja** con un triunfo que les ayude

S.F.
Barcelona

Árbitro: **Munuera Montero (andaluz)**

El Valencia y el Getafe se miden en Mestalla en un encuentro en el que podrán disponer de sus últimos refuerzos y en el que ambos equipos buscarán un triunfo que impida que se queden encallados en la parte baja de la clasificación tras un mal inicio de temporada. Los ches llegan tras haberse impuesto en su debut ante el Girona pero después de haber perdido contra el Athletic y el Atlético de Madrid pese a ofrecer una buena imagen en ambos encuentros.

Gattuso tendrá que recomponer el centro del campo tras la marcha de una pieza clave como **Carlos Soler**, traspasado al PSG. **Nico González**, al que ya ha utilizado desde el banquillo, apunta a ocupar ese puesto en el once al estar más integrado que el portugués **André Almeida** y que **Ilaix Moriba**, que apenas lleva un par de entrenamientos aunque en su caso ya estuvo en la plantilla la pasada campaña. **Gayà**, todavía sancionado, será reemplazado por **Toni Lato** en la banda

OSASUNA-RAYO ► POR UN LOCAL IMBATIBLE

Osasuna, con Abde, va a por el pleno en El Sadar

S.F.
Barcelona

Árbitro: **Muñiz Ruiz (gallego)**

Osasuna buscará su tercera victoria de la temporada en casa, con la inclusión del azulgrana **Abde** en la plantilla, ante un Rayo que la pasada jornada sufrió la primera derrota del curso en su estadio y espera volver a mostrar la imagen dada en los anteriores dos desplazamientos.

Los de **Jagoba Arrasate** están deseosos de cuajar una buena campaña, algo que pasa por hacer de El Sadar una fortaleza y las dos primeras victorias del curso a costa del Sevilla y del Cádiz han impulsado a un equipo que el pasado año tan solo venció en cinco ocasiones en su estadio.

La ilusión y el optimismo viven instalados en Pamplona y esas dos primeras victorias en casa han generado una atmósfera muy positiva. El director deportivo, **Braulio Vázquez**, afirmó esta semana que, bajo su punto de vista, el equipo cuenta con la mejor plantilla de los últimos seis años y el tiempo decidirá el resultado de esa confección de futbolistas.

Los de Arrasate vive momentos de optimismo y buenos resultados

EL APUNTE

Cavani empezará este lunes

El delantero uruguayo Edinson Cavani continuará esta próxima semana con su plan de puesta a punto individualizado y empezará a trabajar sobre el césped, pero el técnico Gennaro Gattuso no quiso poner una fecha para que pueda debutar. "Cavani no puede entrenarse fuerte porque se puede lesionar y perder uno o dos meses. El lunes empezará el trabajo en el campo. Esta semana ha estado en el gimnasio solucionado algunos problemas", apuntó. "Es imposible que un jugador de 35 años, después de tres meses sin entrenarse, pueda entrenarse fuerte con un equipo", reiteró.

PLANETA FÚTBOL

INGLATERRA

Rubén Neves renovará con el Wolves

Según Fabrizio Romano, el Wolverhampton le ofrecerá un nuevo contrato a Neves en los próximos días. El luso, que termina su vinculación en 2024, está predispuesto a seguir en el club y no pondrá dificultades a las conversaciones de renovación

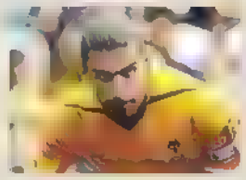

ESCOCIA

El Celtic golea al Rangers en el Old Firm

El equipo católico pasó por encima del protestante con un contundente 4-0. Los de Ange Postecoglou sentenciaron el partido antes del descanso con dos goles de Abada y uno de Jota. Tumbull cerró la cuenta. El Celtic, más líder con 18 puntos de 18 posibles.

PREMIER LEAGUE

JORNADA 6

Ayer

Everton-Liverpool	0-0
Brentford-Leeds	5-2
Chelsea-West Ham	2-1
Newcastle-Crystal Palace	0-0
Nottingham Forest-Bournemouth	2-3
Tottenham-Fulham	2-1
Wolves-Southampton	1-0
Aston Villa-Manchester City	1-1

Hoy

Brighton-Leicester	15.00 H
Manchester United-Arsenal	17.30 H

	PT	PJ	PG	PE	PP	GF	GC
1 Arsenal	15	5	5	0	0	13	4
2 M. City	14	6	4	2	0	20	6
3 Tottenham	14	6	4	2	0	12	5
4 Brighton	10	5	3	1	1	6	3
5 Chelsea	10	6	3	1	2	8	9
6 Liverpool	9	6	2	3	1	15	6
7 Brentford	9	6	2	3	1	15	9
8 M. United	9	5	3	0	2	5	7
9 Leeds	8	6	2	2	2	10	10
10 Fulham	8	6	2	2	2	9	9
11 Newcastle	7	6	1	4	1	7	6
12 Southampton	7	6	2	1	3	7	10
13 Bournemouth	7	6	2	1	3	5	18
14 Wolverhampton	6	6	1	3	2	3	4
15 C.Palace	6	6	1	3	2	7	9
16 Everton	4	6	0	4	2	4	6
17 Aston Villa	4	6	1	1	4	5	10
18 West Ham	4	6	1	1	4	3	8
19 Nottingham	4	6	1	1	4	4	14
20 Leicester	1	5	0	1	4	6	11

Champions · Europa League · Descenso

UNITED-ARSENAL

Cristiano y Casemiro apuntan a titulares

El Arsenal, líder de la Premier League, visitará Old Trafford en plena racha de los 'red devils'. Los de Ten Hag encadenan tres victorias consecutivas y quieren seguir sumando. Los medios ingleses creen que el técnico neerlandés contará con Ronaldo y Casemiro en el once titular

MAN. UNITED 8.9/9 PTOS — **ARSENAL** 19.15 PTOS

JORNADA 6 / OLD TRAFFORD / 17.30 H

Manchester United: De Gea, Dalot, Varane, Martínez Maladia, Casemiro, Eriksen, Sancho, Fernandes, Cristiano Ronaldo, Rashford.

Arsenal: Ramsdale; White, Saliba, Gabriel, Tierney, Xhaka, Lokonga, Saka, Smith Rowe, Martinelli; Gabriel Jesus.

Árbitro: Paul Tierney

INGLATERRA ► EL JAMAICANO EVITÓ LA VICTORIA DEL MANCHESTER CITY EN EL TRAMO FINAL

Leon Bailey neutraliza el poderío de Haaland

El décimo gol del noruego en la Premier no fue suficiente para que los de Guardiola asaltaran el Villa Park y se situaran líderes provisionales

CRISTIAN BLANCO
Barcelona

El jamaicano **Leon Bailey** penalizó la falta de acierto de un Manchester City que estuvo en ventaja desde el inicio de la segunda parte gracias a un nuevo gol de **Erling Haaland**. El décimo tanto del noruego en la Premier League no sirvió para asaltar el Villa Park y situar al City en lo alto de la tabla.

Fue absoluto el dominio del campeón en la primera parte. **Kyle Walker** primero y **Kevin de Bruyne** después intimidaron al conjunto de **Steven Gerrard**. El balón no entró en la portería del argentino **Emiliano Martínez** por poco.

El equipo de Birmingham había mantenido el tipo. Era el objetivo. Así alcanzó el descanso. Pero a la vuelta, aceleró el City y apareció **Haaland**. Un gran pase desde la derecha de **De Bruyne** a, segundo palo, fue recogido por el noruego, que, con la izquierda y sin dejar caer el balón, premió al conjunto mancuniano.

PÓLVORA MOJADA No sentenció el equipo de **Guardiola**. **Emiliano Martínez**, con los pies, salvó al cuadro de **Gerrard** a un disparo de **Haaland** a la media vuelta y un golpe franco ejecutado por **De Bruyne** dio en el larguero.

Perdonó el City y lo pagó. Un balón largo se paseó varias veces por el área de **Ederson** hasta aque cayó a **Ramsey** que ejecutó un buen centro al área desde la izquierda. Esperaba en el corazón de área **Bailey**, que fusiló a **Ederson** y estableció el empate, el segundo que sufre el City.

En el tramo final el VAR anuló un golazo de **Coutinho**. Por unos milímetros, el Aston Villa no se puso por delante.

EL LIVERPOOL NO CARBURA Con tres paradas en un minuto, **Jordan Pickford** agravó la crisis de juego que sufre el Liverpool y que se trasladó este sábado al derbi del Merseyside, del que los 'reds' no fueron capaces más que de sacar un punto, insuficiente para dar caza a los equipos punteros de la Premier League.

REMONTADA DEL CHELSEA A trompicones, remontando y con ayuda del VAR el Chelsea se recuperó de sus malos resultados con una victoria basámica ante el West Ham United orquestada por la entrada de **Ben Chilwell** y **Kai Havertz**, autores de los goles que tumbaron a los de **David Moyes**.

Los de **Thomas Tuchel**, pese al triunfo, tienen problemas graves en su juego. Los 'blues' esperan que **Aubameyang** debute pronto.

Haaland volvió a ver portería, aunque esta vez su solitario gol no le bastó al City para llevarse la victoria del Villa Park, sumando un empate que se le puede quedar corto si hoy el Arsenal gana al United y amplía diferencias en la cabeza de la Premier // AFP

1 1 ASTON VILLA MANCHESTER CITY

JORNADA 6/VILLA PARK/40.000 ESP.

Aston Villa: E. Martínez; Cash (A. Young, 27'), Konsa, Mings, Digne; Kamara, J. Ramsey, D. Díaz; Mcginn (Coutinho, 65'); Watkins, L. Bailey (Buendía, 90+2').

Manchester City: Ederson; Walker (Ake, 81'), Stones, R. Dias, Cancelo; De Bruyne, Rodri, Gundogan; Bernardo Silva (Mahrez, 73'), Foden, Haaland.

Goles: 0-1 M.50 Haaland.
1-1 M.74 L. Bailey.

Árbitro: S. Hooper.

TA: Cash (26'), Digne (71')

0 0 EVERTON LIVERPOOL

JORNADA 6/GOODISON PARK/40.000 ESP.

Everton: Pickford; Patterson, Coady, Tarkowski, Mykolenko; Davies (Gueye, 62'), Onana, Iwobi; Maupay, Gray, Gordon (McNeil, 82').

Liverpool: Alisson; Alexander-Arnold (Milner, 59'), Joe Gomez, van Dijk, Tsimikas (Robertson, 59'); Elliott (Matip, 80'), Fabinho, Carvalho (Firmino, 46'); Salah, Núñez (Diogo Jota, 80'), Luis Díaz.

Árbitro: A. Taylor.

TA: Onana (38'), Pickford (90+6') / Van Dijk (76'), Fabinho (92').

2 1 CHELSEA WEST HAM

JORNADA 6/STAMFORD BRIDGE/35.000 ESP.

Chelsea: E. Mendy; Fofana, T. Silva, Koulibaly; R. James, Loftus-Cheek (Lorginho, 84'), Gallagher (A. Broja, 62'), Kovacic (Havertz, 73'), Cucurella (Chilwell, 73'); Sterling, Pulisic (M. Mount, 61').

West Ham: Fabiánski; Coufal, Kehrer, Zouma, Emerson; Bowen, Rice; Soucek, L. Paquetá (Ogbonna, 83'), Fornals (Cornet, 86'); M. Antonio (Benrahma, 74').

Goles: 0-1 M.63 M. Antonio. 1-1 M.76 Chilwell.
2-1 M.88 Havertz.

Árbitro: A. Madley. TA: Loftus-Cheek (10'), Cucurella (35'); R. James (55') / M. Antonio (55')

2 1 TOTTENHAM FULHAM

JORNADA 6/T. HOTSPUR STADIUM/55.000 ESP.

Tottenham: Lloris; C. Romero, Dier, Lenglet; E. Royal, Hojbjerg, Bentancur, Sessegnon; Richarlison, Son (Perisic, 85'), Kane (Kulusevski, 79').

Fulham: Leno; Tete, Tosin, Ream, A. Robinson (Mbabu, 29'); Reid (D. James, 61'), Reed, Palhinha (Vinicius, 85'); Kebano (Cairney, 61'); A. Pereira (Willian, 61'), Mitrovic.

Goles: 1-0 M.40 Hojbjerg. 2-0 M.75 Kane.
2-1 M.83 Mitrovic.

Árbitro: S. Attwell. TA: C. Romero (27'), Bentancur (70'), Richarlison (90+2'); Tete (36'), Reid (55'), Palhinha (64'), Mitrovic (86').

ITALIA ► EL NÁPOLES ASALTÓ LA CIMA DE LA SERIE A

Leao catapulta al Milan a la victoria

El Milan superó al Inter gracias a Leao en un duelo ciudadano apasionante // EFE

El internacional luso firmó **dos goles y una asistencia** para teñir de 'rossonero' el 'Derby della Madonnina'

ALBERTO TERIEL
Barcelona

Tensión, emoción y muchos goles. El 'Derby della Madonnina', como de costumbre, no defraudó. Inter y Milan ofrecieron un espectáculo sin parangón, plagado de alternativas a lo largo de los 90 minutos y en el que, de nuevo, la calidad de **Rafael Leao** volvió a ser determinante para inclinar la balanza. El internacional portugués, autor de dos goles y una asistencia, catapultó al cuadro 'rossonero' hacia el liderato de la Serie A.

El Inter comenzó dominando con solvencia, y fue el encargado de abrir la veda por mediación de **Brozovic**. Parecía que el partido se ponía cuesta arriba para los 'rossoneri', pero estos mejoraron con el marcador en contra. Leao, con un remate cruzado inapelable, firmó las tablas.

Todas las emociones vividas a lo largo del primer acto apenas fueron un preludio de lo que quedaba por venir. El Milan salió del túnel de vestuarios con la decisión de cerrar el partido, y esta ambición se tradujo en los goles de **Giroud** y **Leao**. El partido parecía visto para sentencia, pero el Inter se revolvió y recortó distancias con un tanto de **Dzeko**. Solo las intervenciones de **Maignan** pudieron evitar el empate final.

DUERMEN LÍDERES El Nápoles comenzó con mal pie su visita al Stadio Olímpico, pues recibió el primer tanto cuando los aficionados apenas se habían sentado en sus asientos. Sin embargo, los pupilos de **Spalletti** comenzaron a ganar presencia en campo contrario con el paso de los minutos. **Kim** guiaó la contienda con un contundente testarazo y **Kvaratskhelia** culminó la remontada.

La Juventus, sin **Vlahovic**, cuajó una actuación discreta, y no pudo pasar del empate ante la Fiorentina.

SERIE A
JORNADA 5

Fiorentina-Juventus	1-1
Milan-Inter	3-2
Lazio-Nápoles	1-2
Cremonese-Sassuolo	12.30 H
Spezia-Bolonia	15.00 H
Verona-Sampdoria	18.00 H
Udinese-Roma	20.45 H
Monza-Atalanta	mañana 18.30 H
Salernitana-Empoli	mañana 18.30 H
Torino-Lecce	mañana 20.45 H

	PT	PJ	PG	PE	PP	GF	GC
1 Nápoles	11	5	3	2	0	12	4
2 Milan	11	5	3	2	0	10	5
3 Atalanta	10	4	3	1	0	7	2
4 Roma	10	4	3	1	0	6	1
5 Juventus	9	5	2	3	0	7	2
6 Inter	9	5	3	0	2	11	8
7 Lazio	8	5	2	2		7	5
8 Torino	7	4	2	1	1	5	5
9 Udinese	7	4	2	1		5	5
10 Fiorentina	6	5	1	3	1	4	4
11 Salernitana	5	4		2		5	2
12 Sassuolo	5	4		2	1	3	5
13 Spezia	4	4		1	2	3	7
14 Empoli	3	4	0	3	1	2	3
15 Lecce	2	4	0	2	2	3	5
16 Bolonia	2	4	0	2	2	3	6
17 Helas	2	4	0	2	2	4	8
18 Sampdoria	2	4	0	2	2	1	7
19 Cremonese	0	4	0	0	4	4	9
20 Monza	0	4	0	0	4	2	11

Champions · Europa League · Descenso

1 1 FIORENTINA JUVENTUS
JORNADA 5 / ARTEMIO FRANCHI / 34.000 ESP.

Fiorentina: Terracciano; Dodo, Milenkovic (Quarta, 54'), Igor, Biraghi; Barak (Zurkowski, 79'), Amrabat, Mateh (Mandragora, 62'); Kouamé (Ikoné, 62'), Jovic (Cabral, 79'), Sottil.

Juventus: Perin; Cuadrado (Miretti, 64'), Bremer, Danilo, Álex Sandro (Bonucci, 79'); Locatelli, Paredes (Fagioli, 83'), Mckennie; Di María (De Sciglio, 46'), Milik, Kostic (Kean, 64').

Goles: 0-1 M. 9 Arkadiusz Milik.
1-1 M. 79 Christian Kouamé.

Árbitro: Daniele Doveri. TA. Amrabat (15')/Alex Sandro (31'), Locatelli (52'), Danilo (54').

3 2 MILAN INTER
JORNADA 5 / SAN SIRO / 78.000 ESP.

Milan: Maignan; Calabria (Kjaer, 83'), Kalulu, Tomori, Theo Hernández; Tonali (Pobega, 83'), Bennacer; Messias (Saelemaekers, 73'), De Ketelaere (Brahim, 63'), Leao; Giroud (Origi, 73').

Inter: Handanovic; Skriniar, De Vrij, D'Ambrosio, 84'), Bastoni (Dimarco, 64'); Dumfries, Barella (Mkhitaryan, 64'), Brozovic, Calhanoglu, Darmian (Gosens, 84'); Lautaro, Correa (Dzeko, 64').

Goles: 0-1 M. 21 Brozovic. 1-1 M. 28 Leao.
2-1 M. 54 Giroud. 3-1 M. 60 Leao. 3-2 M. 67 Dzeko.

Árbitro: Daniele Chiffi. TA. Mostró 7 tarjetas amarillas.

1 2 LAZIO NÁPOLES
JORNADA 5 / STADIO OLÍMPICO / 55.000 ESP.

Lazio: Provedel; Lazzari (Hysaj, 84'), Patric, Romagnoli, Marusic; Milinkovic-Savic, Cataldi (Basic, 75'), Luis Alberto (Vecino, 54'); Anderson (Cancellieri, 84'), Immobile, Zaccagni (Pedro, 54').

Nápoles: Meret; Di Lorenzo, Rrahmani, Kim, Rui (Olivera, 92'); Anguissa, Lobotka (Ndombélé, 92'); Lozano (Politano, 45+3'), Zielinski (Elmas, 68'), Kvaratskhelia (Raspadori, 68'); Osimhen.

Goles: 1-0 M. 4 Zaccagni. 1-1 M. 38. Kim.
1-2 M. 61 Kvaratskhelia.

Árbitro: Simone Sozza. TA. Milinkovic-Savic (67'), Anderson (69'), Cataldi (69'), Marusic (94').

NOMBRES PROPIOS

VLAHOVIC SUPLENCIA SORPRENDENTE

El delantero serbio, una de las pocas notas positivas de la Juventus en el arranque liguero, no disputó un solo minuto en el empate ante la Fiorentina, su antiguo equipo. Situación extraña que ya se dio en la temporada pasada, aunque en aquella ocasión pudo disputar 10 minutos.

GNONTO ITALIA PIDE EXPLICACIONES

El desenlace del futuro del delantero, uno de los mayores talentos de Italia, ha sido cuestionado. El Leeds ha sido el único conjunto que ha pujado por él, saldando el fichaje en 4'5 millones. Los medios italianos han criticado que ningún club de la Serie A haya apostado por él.

FULLKRUG CONTINÚA EN RACHA

Nicklas Fullkrug ya brilló el año pasado con 19 goles, llevando al Werder Bremen al tercer puesto de la Bundesliga. Este año también ha empezado como un tiro y en cinco jornadas suma 5 goles siendo el máximo anotador junto al delantero del Union Berlín Sheraldo Becker.

ALEMANIA ► EL FRIBURGO, LÍDER SORPRENDENTE

El Bayern se atascó ante el Unión Berlín y perdió el liderato en Alemania // AFP

El Bayern vuelve a empatar

ALEX GONZÁLEZ
Barcelona

El Bayern Múnich no pasó del empate a uno ante el Union Berlín, igual que la jornada anterior contra el Borussia M'gladbach, y pierde el liderato de la Bundesliga a manos del Friburgo, y baja incluso a la tercera posición por detrás del Borussia Dortmund.

Fue un partido muy intenso, en el que el Bayern volvió a atascarse en ataque ante la solvencia del conjunto berlinés, que solo creaba peligro en jugadas aisladas. A balón parado fue como se adelantó el Union Berlín, tras un centro de Trimmel que remató el máximo goleador **Becker**. Empató rápido el conjunto bávaro gracias a **Joshua Kimmich**, que recogió un rebote en el área tras un córner. **Nagelsmann** introdujo cambios y a partir de ahí fue un asedio pero igual que en la jornada anterior, faltó acierto de cara a puerta. Segundo empate consecutivo para el Bayern, que tras empezar como un tiro la Bundesliga ha visto frenada su racha.

El cuadro bávaro pierde el liderato, y cae a la tercera posición, tras su segundo empate a uno consecutivo

1 1 UNION BERLÍN BAYERN MÚNICH
JORNADA 5 / ALTENFÖRSTEREI / 22.012 ESP.

Union Berlín: Rönnow; Doekhi, Knoche, Jaeckel; Trimmel, R.Khedira, Ryerson (Siebelmann, 81); Thorsby (Haraguchi, 85), Schäfer (Seguin, 85); Becker (Leweling, 62), K.Behrens (Michel, 62).

Bayern Múnich: Neuer; Pavard, De Light, Upamecano, Davies (Goretzka, 85), Kimmich (Gravenberch, 62), Sabitzer; Coman (Gnabry, 73), Musiala (Müller, 62), Sané; Mané.

Gol: 1-0 M.12 Becker. 1-1 M.15 Kimmich.

Árbitro: Wilkenborg. TA: Khedira (87')/Kimmich (26') y Gravenberch (72').

BUNDESLIGA
JORNADA 5

B. Dortmund-Hoffenheim	1-0
Leverkusen-Friburgo	2-3
Bochum-Werder Bremen	0-2
Stuttgart-Schalke	1-1
Union Berlín-Bayern Múnich	1-1
Wolfsburgo-Colonia	2-4
Eintracht-RB Leipzig	4-0
Augsburgo-Hertha Berlín	15.30 H
Gladbach-Mainz	17.30 H

	PT	PJ	PG	PE	PP	GF	GC
1 Friburgo	12	5	4	0	1	10	5
2 B.Dortmund	12	5	4	0	1	8	4
3 Bayern M.	11	5	3	2	0	17	3
4 Unión Berlín	11	5	3	2	0	12	4
5 Colonia	9	5	2	3	0	10	6
6 Hoffenheim	9	5	3	0	2	8	6
7 Borussia	8	4	2	2	0	7	4
8 W.Bremen	8	5	2	2	1	12	10
9 Eintracht	8	5	2	2	1	11	11
10 Mainz	7	4	2	1	1	4	5
11 RB Leipzig	5	5	1	2	2	6	9
12 Stuttgart	4	5	0	4	1	4	5
13 B.Leverkusen	3	5	1	0	4	6	9
14 Augsburgo	3	4	1	0	3	3	8
15 Schalke	3	5	0	3	2	5	12
16 Wolfsburgo	2	5	0	2	3	4	10
17 Hertha B.	1	4	0	1	3	2	6
18 Bochum	0	5	0	0	5	3	15

Champions · Europa League · Descenso

FRANCIA ► NEYMAR FUE SUPLENTE

Mbappé y Messi bastan para arrasar al Nantes

Impulsado por dos goles de Mbappe, en conexión con Messi, el PSG se llevó un nuevo triunfo // AFP

Con dos goles de Kylian y doble asistencia de Lionel, los de Galtier siguen firmes en la cima

CRISTIAN BLANCO
Barcelona

Con el partido ante la Juventus en el horizonte para debutar en la Champions el martes, el Paris Saint-Germain no tuvo reparos en endosarle una goleada a Nantes a domicilio por 0-3 gracias a un doblete de **Kylian Mbappé**, dos asistencias de **Lionel Messi** y otro tanto más de **Nuno Mendes**. **Neymar**, suplente, hizo parte de las rotaciones pensando en el choque europeo.

El PSG ejerció su superioridad indiscutible en Nantes. Tan solo necesitó 18 minutos para dar el primer golpe al encuentro, en una acción que provocó primero **Sarabia**, con el robo de la pelota; dirigió luego **Messi** y culminó **Mbappé**.

Fue el principio del fin para su rival, porque el Nantes, instantes después, se quedó en inferioridad numérica: **Fabio** fue expulsado en el minuto 24 por una dura entrada sobre **Vitinha**. Dañado en su rodilla derecha, el centrocampista amagó primero con seguir sobre el terreno de juego, pero no lo logró. Superada la media hora fue reemplazado por **Renato Sanches** en el medio campo. **Carlos Soler** aguardaba en el banquillo. Como **Neymar**. El brasileño entró a la hora de partido, por **Mbappe**; el español aún espera su debut.

En un partido animado, el PSG no lo resolvió hasta el segundo tiempo, de nuevo entre **Messi** y **Mbappé**, autor del 0-2 que ya lo dejó todo sentenciado en el minuto 54, con el suspende de la revisión que puso en duda su gol durante unos instantes hasta que lo confirmó. Poco después, el goleador fue cambiado por Neymar para próximos desafíos, igual que **Verratti** por **Sergio Ramos**, con el Juventus ya a la vista para el conjunto parisino.

En el descanso había sido sustituido **Juan Bernat**, cuyo recambio, **Nuno Mendes**, se sumó a la victoria como el artífice del 0-3 en el minuto 68, en un partido que, desde mucho tiempo antes, ya no tenía ninguna historia, controlado por el PSG, actual campeón y previsible líder de la Ligue 1.

Por su parte, el Olympique de Marsella de **Alexis Sánchez** se impuso al Auxerre por 0-2 con un tanto del chileno y otro más de **Gerson** para seguirle la estela al líder parisino. El Olympique de Lyon también ganó, pasando por encima de Angers con un 5-0. Hoy será el turno para el Niza, que recibirá a Monaco en el Allianz Riviera.

0 3 NANTES PSG
JORNADA 6/EST. DE LA BEAUJOIRE/37.000 ESP.

Nantes: Lafont; Castelletto (Corchia, 66'), Girotto, Pallois, Fabio, Moutoussamy (Doucet, 79'), Chirivella, Appiah, Mohamed (Coco, 79'), Blas (Bouaddine, 85'), Guessand (Ganago, 66').

PSG: Donnarumma; Hakimi, Marquinhos, Kimpembe, Bernat (Nuno, 47'); Danilo, Veratti (Ramos, 62'), Vitinha (Renato, 34'), Sarabia (Ekitike, 70') Messi, Mbappe.

Goles: 0-1 M. 18 Mbappé. 0-2 M. 55 Mbappé. 0-3 M. 68 Nuno Mendes.

Árbitro: Pierre Gaillouste. TA: Pallois (33') / Pallois (33') / Bernat (45') Veratti (49'), Mbappé (57') Ramos (68'). TR: Fabio (24').

0 2 AUXERRE MARSELLA
JORNADA 6/L'ABBÉ-DESCHAMPS/18.000

Auxerre: Costil; Joly, Jubal, Coeff, Mensah; Touré, Hein (Sinayoko, 69'), Sakho, Raveloson (Niang, 58'), Autret (Perrin, 69'); Da Costa (M'Changama, 78').

Marsella: López; Mbemba, Balerdi, Kolasinac; Kaboré (Guéye, 67'), Rongier, Veretout, Clauss (Tavares, 46'); Under (Alexis, 59') Gerson (Guendouzi, 58'); Suárez (Hart, 81')

Goles: 0-1 M. 8 Gerson. 0-2 M. 84 Alexis.

Árbitro: Willy Delajod.
TA: Jubal (39'), Furlan (54') / Hart (90').

5 0 LYON ANGERS
JORNADA 6/PARC OL/50.000 ESP.

Lyon: Lopes; Gusto (Henrique, 70'), Mendes (Da Silva, 70'), Lukeba, Tagliafico; Faivre, Tolisso, Caqueret; Tete, Rene-Adelaide, 66'). Lacazette (Dembélé, 65'), Ekambi (Barcola, 80').

Angers: Bernardoni; Hountondji, Mendy, Hunou (Abdelli, 84') Bentaleb; Valery (Thioub, 77'), Bamba, Dunahi (Capelle, 78'), Doumbia; Diony (Salama, 69'). Boufal (Sima, 69')

Goles: 1-0 M. 31 Ekambi 2-0 M. 38 Lacazette. 3-0 M. 59 Ekambi. 4-0 M. 62 Lukeba. 5-0 M. 88 Dembélé.

Árbitro: Thomas Leonard. TA: Gusto (54'), Tete (56') / Boufal (67')

NIZA 59/5 PTOS — MÓNACO 16 9/5 PTOS
JORNADA 6 / ALLIANZ RIVIERA / 20.45 H

Niza: Schmeichel; Todibo, Dante, Viti, Atta, Ramsey, Rosario, Thuram, Bard; Pepe, Delort

Monaco: Nubel; Disasi, Badiashile, Sarr; Vanderson, Fofana, Camara, Jakobs, Golovin, Embolo, Ben Yedder.

Árbitro: Benoît Millot.

LIGUE 1

JORNADA 6

Auxerre-Marsella	0-2
Lyon-Angers	5-0
Nantes-PSG	0-3
Montpellier-Lille	13.00 H
Ajaccio-Lorient	15.00 H
Brest-Estrasburgo	15.00 H
Clermont-Toulouse	15.00 H
S.Reims-Lens	15.00 H
Troyes-Rennes	17.05 H
Niza-Mónaco	20.45 H

	PT	PJ	PG	PE	PP	GF	GC
PSG	16	6	5	1	0	24	4
2 OL Marsella	16	6	5	1	0	13	3
3 O. Lyon	13	5	4		0	14	4
4 Lens	13	5	4	1	0	14	6
5 Montpellier	9	5	3	0	2	5	9
6 S. Rennes	7	5	2	1	2	7	6
7 Lorient	7	4	2	1		7	8
8 Lille	7	5	2	1	2	10	12
9 Auxerre	7	6	2	1	3	7	11
10 Nantes	6	6	1	3	2	6	8
11 Troyes	6	5	2	0	3	0	3
12 Clermont	6	5	2	0	3	6	10
13 Toulouse	5	5	1	2	2	7	9
14 S. Reims	5	5	1	2	2	9	12
15 Niza	5	5	1	2	2	4	7
16 Mónaco	5	5	1	2	2	7	11
17 S. Brestois	4	5	1		3	7	15
18 Estrasburgo	3	5	0	3	2	4	6
19 Angers	2	6	0	2	4	6	17
20 Ajaccio	1	5	0	1	4	3	9

● Champions ● Europa League ● Descenso

NOMBRES PROPIOS

M. GUENDOUZI RECHAZARON OFERTA

"La situación económica del club nos ha permitido retener a nuestros mejores jugadores, los de mayor valor de mercado. Hubo diferentes ofertas por Gerson o Guendouzi, las rechazamos", desveló el presidente del Olympique de Marsella, Pablo Longoria, en declaraciones al diario 'L'Equipe'

K. NAVAS GALTIER FUE MUY CLARO

El entrenador del Paris Saint Germain respondió en conferencia de prensa al ser consultado sobre la 'pelea' por la portería de su equipo entre Gianluigi Donnarumma y el tico Keylor Navas. A Galtier no le pasó ninguna duda por la cabeza y dijo que su portero era 'Gigio'.

FRANCK HAISE LA BUENA LÍNEA

El Lens, no de los únicos equipos de la Ligue 1 que todavía no ha perdido ninguno de sus partidos, tendrá hoy una visita ante el Reims para poner a prueba su buena racha y ver si puede seguirle el ritmo a los de arriba. Acumulan cuatro triunfos en cinco partidos

El Ajax sigue al frente // EFE

PAÍSES BAJOS

El líder Ajax no echa en falta a nadie

Tras la más reciente venta de Antony, el Ajax no dio muestras de debilidad y sigue en lo más alto de la clasificación de la Eredivisie tras golear por 4-0 al Cambuur en el Johan Cruyff Arena. La cuenta la abrió el exjugador del Tottenham Steven Bergwijn, que se apuntó un doblete en 5' para mandar las cosas al descanso con ventaja 'ajacied'. Ya en la segunda mitad, Rensch y Kudus se encargaron de terminar el trabajo. Ocampos debutó.

EREDIVISIE

JORNADA 5

Fortuna Sittard-Utrecht	3-4
Ajax-Cambuur	4-0
Twente-PSV	2-1
Sparta Rotterdam-Volendam	4-0
Go Ahead Eagles-Feyenoord	3-4
RKC Waalwijk-Excelsior	12.15 H
Emmen-AZ Alkmaar	14.30 H
Heerenveen-Nijmegen	14.30 H
Groningen-Vitesse	16.45 H

	PT	PJ	PG	PE	PP	GF	GC
1 Ajax	15	5	5	0	0	16	3
2 Feyenoord	3	5	4	1	0	14	5
3 PSV	2	5	4	0		23	7
4 Twente	2	5	4	0	1	10	2
5 AZ Alkmaar	10	4	3	1	0	7	3
6 Heerenveen	8	4	2	2	0	6	1
7 Sparta Rot.	7	5	2	1	2	7	4
8 Excelsior	6	4	2	0	2	6	11
9 NEC Nijmegen	5	4	1	2		6	4
10 Utrecht	5	5	1	2	2	8	10
11 Groningen	5	4	1	2	1	5	9
12 Cambuur	4	5	1	1	3	4	8
13 Emmen	4	4	1		2	5	11
14 Volendam	4	5	1	1	3	5	17
15 Waalwijk	3	4	0	3	1	5	6
16 Vitesse		4	0	1	3	5	14
17 Go Ahead	0	5	0	0	5	5	13
18 F. Sittard	0	5	0	0	5	7	16

● Champions ● Europa League ● Descenso

LALIGA SMARTBANK

ALTERCADOS

Enfrentamiento entre aficionados antes del Alavés-UD Las Palmas

Una veintena de aficionados del Deportivo Alavés y la UD Las Palmas enfrentaron en los aledaños de del estadio de Mendizorroza minutos antes del inicio del encuentro. No hubo heridos ni detenidos

ANDORRA

Eder Sarabia: "Contra el Granada tendremos un reto maravilloso"

"Estoy muy satisfecho del mercado de verano. Se ha hecho un trabajo increíble. Con las ideas muy claras de lo que queríamos y teniendo claras las limitaciones como recién ascendido" valoró el técnico del Andorra.

ALAVÉS-LAS PALMAS ► REPARTO DE PUNTOS INSATISFACTORIO

Un empate que les sabe a poco

1 1 ALAVÉS LAS PALMAS

JORNADA 4 / **MENDIZORROZA** / 11.388 ESP.

Alavés: Sivera; Arroyo, Sedlar, Maras, Duarte; Balboa (Benavídez, 83'), Salva Sevilla (Moya, 74'), Abde (Rober, 74'), Alkain (Guridi, 62'), Jason; Miguel (Abdallahi, 83').

Las Palmas: Valles; Suárez (Lemos, 56'), Curbelo, Sidnei, Sergi Cardona; Mfulu, Loiodice, Moleiro (Coco, 88'), Clemente (Fabio, 79'), Marvin (Pejiño, 46'); Marc Cardona (Benito, 88').

Goles: 1-0 M. 24 Abde.
1-1 M. 54 Marc Cardona.

Árbitro: De la Fuente Ramos (castellano-leonés). T.A. Mfulu (43') / Suárez (49').

Alavés y Las Palmas firmaron tablas en el duelo en Mendizorroza // LALIGA

LALIGA SMARTBANK

		PT	PJ	PG	PE	PP	GF	GC
1	Granada	9	3	3	0	0	7	0
2	Las Palmas	8	4	2	2	0	7	1
3	Sporting	8	4	2	2	0	8	3
4	Alavés	8	4	2	2	0	5	3
5	Villarreal B	7	4	2	1	1	7	5
6	Albacete	7	3	2	1	0	4	2
7	Eibar	7	4	2	1	1	6	5
8	Cartagena	6	3	2	0	1	6	5
9	Oviedo	6	3	2	0	1	2	1
10	Ponferradina	6	4	2	0	2	6	7
11	Levante	5	3	1	2	0	2	0
12	Burgos	5	3	1	2	0	1	0
13	Lugo	4	3	1	1	1	3	3
14	Tenerife	4	4	1	1	2	3	5
15	Leganés	3	4	1	0	3	3	5
16	Málaga	3	3	1	0	2	3	6
17	Andorra	3	3	1	0	2	2	6
18	Zaragoza	2	3	0	2	1	0	1
19	Huesca	1	3	0	1	2	3	5
20	Ibiza-Eivissa	1	3	0	1	2	2	5
21	Mirandés	1	4	0	1	3	2	8
22	Racing	0	4	0	0	4	0	6

● Ascenso ● Promoción ● Descenso

JOAN SILVESTRE
Barcelona

Un gol del albiazul **Abde Rebbach** y otro de **Marc Cardona** igualaron (1-1) el duelo de la cuarta jornada de entre Deportivo Alavés y UD Las Palmas, que les supo a poco.

Los vascos comenzaron mandando en el marcador con un gol de su canterano en la primera ocasión que tuvo y cuando mejor estuvo el conjunto insular. La igualada llegó tras el descanso con una buena jugada trenzada por los visitantes que llevaron el peso del partido y pudieron imponer su estilo.

El plantel de **Luis García Plaza** no estuvo incómodo esperando al contragolpe y sacó mucho rédito de sus llegadas en un choque en el que los porteros no tuvieron mucho trabajo, aunque el visitante Vallés amarró el punto para los suyos en la recta final con una gran intervención que dejó a ambas escuadras con 8 puntos en la zona alta de la clasificación.

3 0 VILLARREAL B MIRANDÉS

JORNADA 4 / **MIRALCAMP** / 1.000 ESP.

Villarreal B: Iker Álvarez, Migue Leal, Fall, Dela, Tasende (Romero, 83'), Carlo Adriano (Rodrigo, 45'), Del Moral, Lozano, Hassan (Ontiveros, 55'), Fer Niño (Arana, 70') y Diego Collado (Ojeda, 55')

Mirandés: Ramon Juan, Parra, Alex Martín, Michelis, Salinas, Prados (Javi Serrano, 66'), Roberto López (Mráz, 81'), Juanlu Sánchez (Jofre, 66'), Oriol Rey, Nico Serrano (Santos, 15') y Raúl García.

Goles: 1-0 M.44 Dela. 2-0 M.76 Leal. 3-0 M.89 Ojeda.

Árbitro: Busquets Ferrer (balear). T.A. Carlo (34'), Dela (39') y Tasende (65') / Prados (10') y Oriol Rey (69O). T.R. Álex Martín (2A. 8' y 12').

Villarreal (EFE).- Dos goles con cierto suspense, revisados ambos por el VAR, y un tercero en el minuto 89 sirvieron para que el Villarreal B se impusiera con cierta solvencia al Mirandés

1 3 PONFERRADINA SPORTING

JORNADA 4/**EL TORALÍN**/8.058 ESP

Ponferradina: Amir; Paris, Pascanu, Dieguez, Moi (Morán, M. 79), Aldair (Heri Tavares, 46'). Agus Medina (Lukaku, M. 79), Nwakali, José Naranjo; Espiau (Vallejo, M. 46). Lacerda (Raul, 91').

Sporting: Mariño, Rosas, Insua, Izquierdoz, Cote (Diego, 89'); Grajera, Pedro Díaz; Otero (Aitor, 76'), Zarfino, Queipo (Pol, 84'). Djuka (Milovanovic, 84').

Goles: 0-1 M.18 Otero; 0-2 M.23 Grajera, 1-2 M.70 Agus Medina, 1-3 M.93 Zarfino.

Árbitro: Iván Caparrós (valenciano). T.A. Espiau (5'). Tavares (61'). Gomes (69'). Nwakali (76') Diéguez (86'). Lukaku (90').

Ponferrada (EFE).- La efectividad dio premio a un invicto Sporting que sumó un triunfo de valor ante una Ponferradina voluntariosa, pero que pagó muy caros sus errores defensivos.

1 0 TENERIFE RACING

JORNADA 4 / HELIODORO RGUEZ. / [illegible]

Tenerife: Soriano, Mellot, Sipcic, Ruiz (Ibra, 77'), Nacho, Waldo (Teto, 66'). Alexandre, Sergio González (David, 85'), Dauda (Appiah, 66'); Garcés (Romero, 71') y Enric Gallego.

Racing: Parera; Fernández, Germán, Moreno, Saúl (Camus, 77'); Mboula (Peque, 64'), Íñigo, Fausto Tienza (Alves, 64'). Vicente; Juergen (Aidasoro, 77') y Gassama (Matheus Aias, 85').

Gol: 1-0 M.55 Borja Garcés.

Árbitro: Guzmán Mansilla (andaluz). T.A. Gallego (47'), Ibrahima (91') / Sainz-Maza (11'), Fausto (38'), Pol Moreno (45'). Camus (78'). T.R. Germán (93').

Tenerife (EFE).- El Tenerife consiguió un triunfo balsámico ante el Racing para distanciarse ligeramente de la zona baja de la tabla, al contrario que su rival, que seguirá como colista.

NOMBRES PROPIOS

BOLO
ORGULLOSO DEL TARTIERE

"El Tartiere garantiza un ambiente increíble y es cierto que viene un gran equipo, pero tienen que saber que vienen a un estadio que les va a apretar", dijo el técnico del Oviedo antes de medirse al Levante.

CARCEDO
PIDE RITMO E INTENSIDAD

"Esperamos llevar la iniciativa, como queremos en todos los partidos. Habrá que tener paciencia", afirmó el entrenador del Zaragoza antes de medirse al Lugo, ante el que sus jugadores deberán actuar con "ritmo e intensidad".

GUEDE
ESPERA PODER GANAR AL FIN

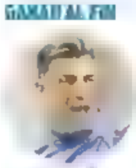

El técnico del Málaga afirmó ayer sobre los 13 partidos que lleva su equipo sin ganar como local y que podría romperse este domingo ante el Albacete, que su deseo es revertir la situación, pero que no que tiene "una bola de cristal".

ANDORRA-GRANADA ► ESTRENO COMO LOCAL

El líder invicto visita Andorra

El FC Andorra, después de tres partidos consecutivos en el 'exilio', jugará su primer partido de esta nueva temporada en la Liga SmartBank en el remodelado Estadio Nacional de Andorra la Vella ante el Granada, que pretende alargar su impecable comienzo de campaña con una cuarta victoria consecutiva. Los de Eder Sarabia no podían tener mejor rival posible y reciben mañana (14 horas) la visita del Granada, el líder invicto de segunda división con tres partidos ganados de tres posibles y siete goles a favor y ninguno en contra.

ANDORRA 16º/3 PTOS — **GRANADA** 1º/9 PTOS

JORNADA 4 / **ESTADI NACIONAL** / 14.00 H

Andorra: Ratti, Petxa, Mika Mármol, Vilanova, Diego Pampín; Jandro, Marc Aguado; Germán Valera, Bover, Marc Fernández, Carlos Martínez

Granada: André; Ricard, Rubio, Ignasi Miquel, Quini; Bodiger, Sergio Ruiz; Antonio Puertas, Callejón, Uzuni, y Matías Arezo

Árbitro: González Francés (Las Palmas).

MÁLAGA 15º/3 PTOS — **ALBACETE** 6º/7 PTOS

JORNADA 4 / **LA ROSALEDA** / [illegible]

Málaga: Manolo Reina; Juanfran, Juande, Genaro, Javi Jiménez; Álex Gallar, Escassi, Jozabed, Febas; Fran Sol y Rubén Castro.

Albacete: Bernabé, Álvaro, Djetei, Boyomo, Julio Alonso, Juanma, Riki, Olaetxea, Maikel Mesa, Fuster e Higinio

Árbitro: Gorostegui Fernández (vasco).

Málaga (EFE).- El Málaga y el Albacete dirimen hoy un duelo en La Rosaleda con objetivos compartidos, en el caso de los malagueños con el reto ineludible de ganar en casa trece partidos y nueve meses después, pues no lo consiguen desde noviembre de 2021, ante un rival invicto y que quiere alargar su racha.

BURGOS 12º/5 PTOS — **CARTAGENA** 8º/6 PTOS

JORNADA 4 / **EL PLANTÍO** / 18.30 H

Burgos: Caro, Borja González, Córdoba, Elgezabal, Grego Sierra, Fran García, Navarro, Atienza, Mumo, Valcarce y Bermejo.

Cartagena: Marc Martínez, Iván Calero, Pedro Alcalá, Pablo Vázquez, Toni Datkovic, Jairo, Mikel Rico, Luca Sangalli, De Blasis, Jansson y Ortuño.

Árbitro: Ávalos Barrera (catalán).

Burgos (EFE).- El Burgos CF recibe esta tarde al Cartagena, después de dos empates consecutivos lejos de su feudo, con la intención de afinar la puntería y mejorar su paupérrimo registro goleador (un gol en tres jornadas) que le sitúa en el puesto undécimo de la tabla pese a no haber perdido ni encajado.

HUESCA 18º/1 PTOS — **IBIZA** 20º/1 PTOS

JORNADA 4 / **EL ALCORAZ** / 18.30 H

Huesca: Andrés Fernández; Ratiu, Anglada, Timor, Florian Miguel; Seoane, Hashimoto, Soko, Marc Mateu; Carrillo y Escriche

Ibiza: Fuzato; Zé Carlos, Juan Ibiza, Goldar, Javi Vázquez, Appin, Armando, Morante, Suleiman; Darío, Herrera.

Árbitro: Sánchez López (murciano).

Huesca (EFE).- La Sociedad Deportiva Huesca necesita sumar los tres puntos ante el Ibiza para salir de las últimas posiciones en la clasificación tras un mal comienzo de temporada con poco juego y peores resultados en las tres primeras jornadas, ya que tan sólo ha cosechado un punto de los nueve posibles. La preocupación es generalizada en El Alcoraz.

ZARAGOZA 7º/2 PTOS — **LUGO** 13º/4 PTOS

JORNADA 4 / **LA ROMAREDA** / 21.00 H

Zaragoza: Cristian Álvarez; Fran Gámez, Francés, Jair, Fuentes; Francho, Manu Molina; Bermejo, Eugeni, Mollejo; y Gueye.

Lugo: Whalley; Loureiro, Jesús Fernández, Neyder Lozano, Zé Ricardo, Clavería, Xavi Torres, Señé; Cuéllar, Barreiro y Chris Ramos.

Árbitro: Hernández Maeso (extremeño).

Zaragoza (EFE).- El Real Zaragoza se exige la victoria este domingo ante el Lugo para cambiar el mal inicio de temporada, que recuerda al de campañas pasadas, y que deja el resquemor de que los problemas de permanencia se puedan volver a repetir. El conjunto aragonés solo ha sido capaz de sumar dos puntos de nueve posibles, con una clara falta de gol.

FUTBOL CATALÀ

[illegible]

Llega Junior Kore y triunfo para cerrar

El equipo de Toni Carrillo sigue reforzandose de cara a la liga en Segunda Federación. El último en fichar es el delantero Junior Kore, que llega del Talavera. El equipo vallesano cerró ayer la pretemporada con un amistoso ante el Vilafranca que acabó 3-0.

HISTÒRICS FEMENINO

Sant Cugat e Igualada, los aspirantes

Esta tarde (19h.) se disputa en el Guinardó la final de Torneig d'Històrics Femenino, que cuanta con el Sant Cugat y el Igualada (foto) como finalistas al superar la fase de grupos que se ha disputado esta semana. Ambos equipos jugarán esta campaña en Preferente.

PRIMERA FEDERACIÓN ► SALVÓ UN PUNTO DE PENALTI

El Nàstic tampoco gana a domicilio

1 1 LA NUCÍA NÀSTIC

JORNADA 2 / **OLIMPIC CAMILO CANO** / 300 ESP.

La Nucía: J.Valens, Romera, Álex Salto, Adri León, Ángel López; Ismael (Rubén, 80'), Dasquet; Javi Martín (J. Cabezas, 61'), Borja (Jorge García, 72'), Fer Pina (Bustillo, 80') y Buenacasa (Aketxe, 67').

Nàstic: Manu García, Pol Domingo (Tirlea, 70'), Quintanilla, Trilles, Nil; Montalvo, Bonilla (Aarón Rey, 60'). Gorostidi (Eric Montes, 46'), Robert (Andy, 77'), Pablo (Guillermo, 60') y Marc Alvarez.

Goles: 1-0 M. 64 Aketxe. 1-1 M. 87 Guillermo, de penalti.

Árbitro: Ramo Andrés. TA: Ángel López, Ismael / Quintanilla y Aarón Rey.

Pol Domingo lucha con Borja // NÀSTIC

ÁREA 11
Barcelona

El Nàstic volvió a empatar, esta vez en campo de La Nucía en un duelo donde la emoción llegó al final cuando los locales se quedaron con 10 por lesión, y llegarón los dos goles del encuentro, el de los grana de panalti.

En la primera parte no hubo claras ocasiones por parte de ambos equipos, pero el cuadro local dio más sensación de peligro que el equipo visitante. Antes del descanso **Robert Simón** pudo marcar con un remate centro de **Bonilla** que se marchó alto.

GOLES AL FINAL En la segunda parte los de **Raúl Agné** buscaron la meta de **Jaume Valens** y tuvieron una ocasión muy clara mediado este perido con un centro de **Nil** que remató **Robert Simón**, pero la pelota se marchó rozando el palo. Con la lesión del local **Adri León** con los cambios hechos, el Nàstic apretó en busca del gol del triunfo, pero lo que llegó fue el gol de los locales con un remate de **Aketxe**. Menos mal que un penalti que lanzó **Guillermo** salvó poco después un punto para seguir invicto.

0 1 UD LOGROÑÉS ATHLETIC B

JORNADA 2 / **LAS GAUNAS** / 4.080 ESP.

UD Logroñés: Serantes, Simón Lecea, Arregi, Cristian (Kortazar, 78'). Iñaki Sierra, Markel (Schutte, 78'), Menudo. Zourdine, Vinicius (Clau Mendes, 65') y Doncel (Pichin, 53').

Athletic B: Álex Padilla, H.Rincón, Eguiluz (Trespalacios, 62'), Mendibe, Chasco (Oier López, 70'). Naveira, Gere, Cabo (Ewan, 62'), Goti (Unai Gómez, 70'), Adu Ares (Beñat, 85') y Luis Bilbao.

Gol: 0-1 M. 38 Cabo.

Árbitro: De Ena Wolf. TA: Jaime Sierra / Gere y Chasco.

Logroño.- Un solitario gol de Cabo en el tramo final de la primera parte acabó dando los tres puntos al filial bilbaino en un partido donde los locales tuvieron ocasiones para puntuar.

0 0 ELDENSE NUMANCIA

JORNADA 2 / **PEPICO AMAT** / 1.300 ESP.

Eldense: Vallejo, Toni Abad. Nando Pajarero (Carlos, 18'), Diego, Álex Martínez; Ortuño (F. Carnicer, 75'). Cristian (Albert Ramis, 62'), Nuñez; Clemente, M.Soberón (Juanto, 75') y Nieto.

Numancia: Isma Gil, Valín, Gorka Pérez, Simic, Dani Sánchez; Cotán (Bonaldo, 86'), Jordi Tur, David (Jaume Pol, 78'), Moha (M.Barco, 65'). Rubén Mesa (Mahicas, 78') y Carrillo (Mancebo, 86').

Árbitro: Brul. Acerete. TA. Núñez, Manu Nieto, Clemente / Gorka Pérez.

Elda.- Empate sin goles en un partido donde la puntería no estuvo muy fina en ambos conjuntos. En los minutos finales el Eldense buscó la meta de Isma Gil, que evitó el gol local.

CORNELLÀ 19º/0 PTOS — **OSASUNA B** 9º/1 PTOS

JORNADA 2/ **RCDE STADIUM** / 19.30 H

Cornellà: Anacker, Pere, Andreu, Danese, Gerard Tavares. R.Folch, Alfred; Gil Muntadas, Enri y Segi Baldrich.

Osasuna B: Darío, Diego, Herrando, Garriz, Unai Dufur; Xavi Huarte, Benito, Iker Muñoz, Jony Enekoy Ander.

Árbitro: Ortega Herrera.

El Cornellà debuta en casa en el RCDE Stadium

Cornellà.- El equipo de Gonzalo Riutort debuta en campo de su vecino Espanyol con la idea de sacar los tres primeros puntos tras la derrota en Irún. El técnico tienen las bajas de los lesionados Eloy Gila y Gonpi.

CASTELLÓN 15º/0 PTOS — **SABADELL** 9º/1 PTOS

JORNADA 2/ **NUEVO CASTALIA** / 19.30 H

Castellón: Cheikh Sarr, Adri León, Iago Indias, Manu, Salva Ruiz; Calavera, Cristian, Óscar Gil, Pablo Hdez., Koné y Romera.

Sabadell: Víctor Vidal, Gurdiel, Pelayo, G.Molina, Eudald; Altemira, Armando, A.Gualda; Joanet, J. Delgado y Dieste.

Árbitro: Monter Solans.

El Sabadell, a dar el golpe en el Nuevo Castalia

Sabadell.- Difícil desplazamiento de los arlequinados a Castalia, pero el equipo de Gabri García viaja dispuesto a dar la sorpresa y sacar alguno de los dos puntos que se escaparon ante el Amorebieta. Moha es baja.

CLASIFICACIÓN

	PT	PJ	PG	PE	PP	GF	GC
1 La Nucía	4	2	1	1	0	3	2
2 R. Sociedad B	3	1	1	0	0	2	0
3 Real Unión	3	1	1	0	0	2	0
4 Barcelona At.	3	1	1	0	0	3	2
5 Alcoyano	3	1	1	0	0	1	0
6 Intercity	3	1	1	0	0	1	0
7 Bilbao Athletic	3	2	1	0	1	2	2
8 Gimnàstic	2	2	0	2	0	3	3
9 Sabadell	1	1	0	1	0	1	1
10 Amorebieta	1	1	0	1	0	1	1
11 Osasuna B	1	1	0	1	0	0	0
12 Calahorra	1	1	0	1	0	0	0
13 Real Murcia	1	1	0	1	0	0	0
14 At. Baleares	1	1	0	1	0	0	0
15 UD Logroñés	1	2	0	1	1	2	3
16 Numancia	1	2	0	1	1	0	1
17 Eldense	1	2	0	1	1	0	2
18 Castellón	0	1	0	0	1	2	3
19 SD Logroñés	0	1	0	0	1	0	1
20 Cornellà	0	1	0	0	1	0	2

POR CATALUNYA

L'HOSPITALET
VICTORIA EN BARBASTRO

L'Hospitalet ganó en Barbastro 0-1 con un gol de Álex García. También ayer: Fornels - Peralada 0-7, Can Vidalet - Europa 0-3, Santfeliuenc - FE Grama 0-1, Lloret-Vilassar 1-0, San Cristóbal-Granollers 2-1 y S. Andreu-Horta 1-0.

VIC
RENOVACIÓN DEL CAPITÁN

El conjunto vicense anunció en el día de ayer que seguirá contando Gerard Verdaguer, conocido como Peque, capitán y pivote de 34 años, que con esta cumplira su decima temporada en el conjunto rojiblanco.

COPA FEMENINA
SANT GABRIEL Y TORELLÓ OPTAN

Este mediodía el Municipal Sagnier de El Prat será sede de la final de la Copa Catalunya Femenina, donde han llegado el Torelló y el Sant Gabriel. Las primeras dejaron fuera en semis al Porqueres, y las segundas ganaron al Sta.Susanna.

SEGUNDA FEDERACIÓN ► VITAL

Becerra dejó al Olot sin punto en el 87

1 0 ESPANYOL B OLOT

JORNADA 1 / **CE DANI JARQUE** / 600 ESP.

Espanyol B: Venteo; Antoniu Roca, Gorjón, Alejandro Pérez, Recasens (Lancho, 76'), Kenneth Soler (Joan Puig, 76'); Roger Martínez Carvalho (Mangada, 63'), Dacosta (Abde, 63'); Nabil (Óscar Romero, 86') y Becerra.

Olot: Batalla, Titu Callís, Jiri, Ayala, Carles Mas, Bigas (Josep Cerdà, 88'); Terma (Ot Serrano, 69'), Gonzalo, Eloi (Ferran Brugué, 88'); Jordi Xumetra (Ernest Forgas, 60') y Manel Busquets.

Gol: 1-0 M. 87 Becerra.

Árbitro: Martínez Campillos. TA: Roger, Recasens, Alejandro, Venteo / Uri, Bigas, Terma, Ayala.

Sant Adrià (Fermín).- Un postrero gol de Becerra dejó los tres puntos en la Dani Jarque en el inicio de la liga de 2ª Federación. Sin goles en la primera mitad en un partido igualado y con pocas ocasiones, la mas clara un chute de Kenneth que desvio el guardameta Batalla. Tras el descanso ocasiones de ambos equipos y al final un gol de cabeza de Becerra al rematar un saque de esquina dio el triunfo a los de Luis Blanco.

V. MESTALLA-MANRESA ► GESTA

El Manresa debutó con un gran triunfo

0 1 VALENCIA MESTALLA MANRESA

JORNADA 1 / **ANTONIO PUCHADES** / 700 ESP.

Valencia Mestalla: Emilio Simón Luca, Joseda, Tárrega, Iranzo; Martí Soler (Esquerdo, 61'), Gozálbez, Javi Guerra; Hugo (Alberto Marí, 79') Rodrigo Rodrigues (Mario Musy, 66') y Diego López.

Manresa: Pulido, Salva, Putxi, Pele; Álex Sánchez, Marc Martínez (Cuello, 54'). Aschalew; Pau Darbra (Joel Priego, 46'), Javi López, Jaume Pascual (Biel, 70') y Noah (Toni Sureda, 83').

Gol: 0-1 M. 17 Noah.

Árbitro: Clemente Ortuño. TA: Diego López, Mario, Rodrigo / P.Darbra, Salva, Álex, Javi López y Pele.

Paterna.- El Manresa no pudo tener mejor debut en la categoría, pues el equipo de Ferran Costa se llevó los tres puntos del Antonio Puchades gracias a un solitario gol de Noah en la primera parte.

Pulido evitó el 1-0 en un par de ocasiones en los primeros minutos del duelo, pero la réplica del cuadro del Bages fue el gol de Noah tras rechace del meta. Tras el descanso el filial buscó el 1-1.

PREVIAS, JORNADA 1

EBRO - TERRASSA 12.00 H

Ebro: Loskos, Arroyo, Guti, A.Santos, Perdomo; Dani Santigosa, Ibra, Marc Prat, V.Chavez, Eder Díaz y Joel Lasso.

Terrassa: Ortega o Juanvi, Lampsias, Óscar Vacas, F. González, Lucas Viña; Álex Fernández, Babanzila, Adri Jedó; Jordi Cano, Aythami y Spartalis.

Árbitro: López Romera. **Campo:** La Almozara.

► El Terrassa se desplaza a Zaragoza para medirse al Ebro en la jornada inaugural de la liga. Jordi López espera sacar los tres primeros puntos de la campaña en un partido donde se espera mucho calor.

TERUEL - LLEIDA ESP. 19.00 H

Teruel: Taliby, Sanchís, Cabetas, F.Carmona, Julen. Romero, Tena, Kepa, Aparicio, Dani Villa y Stephane Emana.

Lleida Esportiu: Ramón Vila, Ó.Rubio, A. Gabas, Roger Figueras, Nani; Toni Vicente, Loris, Quadri; Agüero, De Mesa y Chuli.

Árbitro: Gordillo Escamilla. **Campo:** Pinilla.

► El Lleida Esportiu debuta en la liga en campo de un Teruel que quiere repetir lo logrado la pasada temporada cuando jugó el play-off. Por su parte los de Pere Martí esperan llevarse los tres puntos que les coloquen en lo alto de la tabla.

PRAT - DPVO. ARAGÓN 12.00 H

Prat: Craviotto, Yaya, J.Martos, Marimón, Valentín; Adri Díaz, Pla, Padilla; Pau Salvans, Jjfano y Bakary.

D.Aragón: Rebollo, Juan Sebastián, Sola, Javi Hdez., Operé; Isaiah, Rastrojo, Castillo, Rubio, G.Naranjo y Cuenca.

Árbitro: Guijarro Colomer. **Campo:** Mun.Sagnier.

► El Prat recibe en casa al filial zaragozista que llega con el pratense Guille Naranjo en plena racha goleadora, pues ha sido con 6 goles el pichichi de su equipo en pretemporada. Pedro Dólera no podrá contar con el lesionado Adri Rivas, y es duda Jordan.

BADALONA FUTUR-ALZIRA 19.00 H

Bad.Futur: Becerra, Márquez, Molina, Forlín, Dani Merchán; Facu, Óscar Coll, Mate, Toni Larrosa, Édgar y Fran Carbia.

Alzira: Adrián Fernández, Javi Serra, Carlos Moreno, Soler. Cortijo; Selfa, Alvaro Gomez, Lado; Marcos, Iker y Pitu.

Árbitro: Cubas Torras. **Campo:** Estadio Municipal.

► El conjunto de Oriol Alsina espera saldar con una victoria su primer partido de la liga, aunque se mide a un Alzira campeón de la Fase Autonómica de la Copa Federación ante el Alcoyano. Se espera una buena entrada en el Estadi Municipal en el estreno.

CAMPEONATO DE CATALUNYA AMATEUR ► CON UN GOL DE OMAR

La Rapitenca, campeón

0 1 MONTAÑESA RAPITENCA

FINAL / MUNICIPAL SAGNIER / 300 ESP.

Montañesa: Eric Mou, Murcia, Joel Cañaveras (Miguel, 75'), Moyano, J.Linares (Marcel, 60'); Margal (Martí, 60'), Eric Ruiz, Nico (Pedro, 60'), Vevillas, Mulero; y Roland (Favio, 60')

Rapitenca: Sebas, A.Cuenca, Eric (Manel Subi, 80'), Andy, C.Panades, Pachu, Álex Forés (Joan Sancho, 75'), Samper (Guillem Fábregas, 80'), Édgar, Agus (Yatma, 65') y Omar (Marc Vadillo, 80').

Gol: 0-1 M. 4 Omar

Árbitro: Escobar Corvo. No mostró tarjetas.

Los jugadores de la Rapitenca, con la Copa que les acredita como campeones de Catalunya // JE RAPITENCA

El Prat (Área 11).- La Rapitenca se hizo con el título del Campeonato de Catalunya Amateur tras derrotar a la Montañesa en un partido muy disputado y donde acabó decidiendo el gol de Omar en los primeros minutos.

El partido empezó con el primer gol del partido a favor del equipo de Beto Company al rematar Omar, que batió al meta Eric Mou. La réplica la puso Vevillas, que estuvo a punto de lograr el empate ante un rival bien plantado.

En la segunda parte la Montañesa buscó el gol del empate, y con los cambios ganó en profundidad. Los de Raúl Paje dispusieron de alguna ocasión, pero la más clara llegó en el añadido con un centro de Pedro que cabeceó Favio, pero la pelota salió fuera.

COPA CATALUNYA AMATEUR

El Sabadell B hizo valer su categoría

El Prat.- El filial del Sabadell se proclamó campeón de la Copa Catalunya Amateur en un encuentro que solventó en la primera parte con tres goles ante un Vilobí de inferior categoría. Jose Enrique, Vladys y Bustamante dejaron el claro 3-0 en 25 minutos, y tras el descanso Laborde cerró el tanteo para los de Jordi López.

4 0 SABADELL B VILOBÍ

FINAL / MUNICIPAL SAGNIER / 200 ESP.

Sabadell B: Martí, Roma, Sebas (Tebar, 56'), Iker, Raúl; Moral (Hugo, 56'), Iván Bustamante (Novo, 56'), Pitti Belmonte (Jose Juan, 71'), José Enrique (Laborde, 46'), Jonathan (Beattie, 56') y Vladys.

Vilobí: Raúl, Carri, Ernest, Quim Martí (Canta, 74'), Diego (Albert Vinyets, 46'); Roger (Gabri, 46'), Nil (Ferran, 46'), David (Adrià, 65') Ibra, Kassima y Restru (Jaume, 65').

Goles: 1-0 M. 4 Jose Enrique. 2-0 M. 12 Vladys. 3-0 M. 24 Bustamante. 4-0 M. 60 Laborde.

Árbitro: Parcerisa Grau. TA: Iker, Hugo Garda del Sabadell B. TR: Javi García (entr.Vilobí) (27').

DIV.HONOR JUVENIL, JORNADA 1

SABADELL - DAMM 1-2

Sabadell: Oriol Durans, Castell (Aitor, 87'), Maymó, Eric Hill, Pujado; Luque, Denis (Nil, 70'), Sander (Eloi, 81'), Ian Martínez, Álex Ruiz (Lucas, 70') y Petit (Adrià, 58').

Damm: Álvaro, Pol Arnau, Robert Cortés, Adri Mora; Yahir, Jurado (Eliott, 58'), Pedro, Piera (Sando, 68') Javi (Benelte, 85') y Pedrosa (Dennis, 68').

Goles: 0-1, Adri Mora, de penalti (3'). 1-1, Ian Mtnez. (13'). 1-2, Adri Mora, de penalti (80').

Árbitro: Martín Varas. TA. Sander, Ricki / Yahir.

Sabadell (MC): La Damm se hizo finalmente con los tres puntos en el primer derbi catalán disputado en Sabadell en un encuentro muy disputado y donde cualquiera de los dos equipos pudo llevarse la victoria. A poco de comenzar el partido ya se movió el marcador a favor del conjunto cervecero gracias a un penalti que lanzó Adri Mora. Pero diez minutos después otra pena máxima, esta vez a favor de los de Marc Nomen lo tiró Ian Martínez, rechazó el meta Álvaro, pero el propio delantero recogió el rechace y puso el 1-1. Unos minutos después Yahir envió un balón al larguero en lo que pudo ser el 1-2 en un partido muy igualado. En la segunda parte Piera puso a prueba el meta local, Durans, que evitó el gol, pero poco después lo volvió a probar el cervecero sin acierto. Fue con otro penalti como llegó el 1-2, y de nuevo Adri Mora batió a Durans cuando restaban diez minutos para el final del partido, por lo que los tres puntos se fueron para el Feiau. Codina para el equipo de Sergio García.

CORNELLÀ - CONSTANCIA 5-0

Cornellà: Isaac, Jordi, Pons (Deve, 76'), Dani, Marc; Izan, Nil (Luisao, 46'), Ferri (Iker, 73'), Carles, Serra (Canta, 73') y Bobi (Finot, 56').

Constancia: Jaime Luca, D.Amengual, D.Bestard, David; Hugo (Aleix, 46'), Raúl Acedo (Jordi, ps, 54'), Raúl Cruz (Raul Cano, 56'), Luis (Joan, 65'), Dennis y Toni (Miquel, 65').

Goles: 1-0. Bobi (37'). 2-0. Luisao (47'). 3-0. Bobi, de penalti (55'). 4-0. Carles Garrido (63'). 5-0 D.Rubio (85')

Árbitro: Gómez Meneses. TA: Bobi / David y Toni. TR: Al meta visitante Jaime (54').

Cornellà (CP): No pudo comenzar mejor el Cornellà la liga, pues goleó al Constancia en un encuentro donde sentenció tras el descanso. En la primera parte el juego estuvo nivelado, pero poco a poco los verdes fueron en busca de la meta balear, y en el minuto 25 Bobi estuvo a punto de abrir el marcador. Fue el propio delantero quien no perdonó la segunda ocasión y abrió el marcador para el equipo de Dani Pérez en el minuto 16. En la segunda parte Luisao, que entró en el descanso, amplió la cuenta, y Bobi puso el 3-0 con un penalti que supuso la roja al meta Jaime. Con todo a favor Carles Garrido ampuó la cuenta verde, y en los minutos finales del partido fue Dani Rubio quien cerró el marcador con el quinto tanto de los locales.

GIRONA - MALLORCA 0-0, ST

Girona: Lucas García, Biel Borra, Pedroza, Artal, Jan Jiménez; Pablo Calvete, Iker Almena, Hugo García, Albert García, Dylan e Iker Vázquez.

Mallorca: Marc Monedero, Dani García, Sant., Arnau Villa, Moya; Martí Payeras, Diego López, Jan Salas, Gabri Salas, Bruno Calcagno y Plomer.

Árbitro: Pujol Prat. TA: Iker Almena / Arnau Villa.

Vilablareix (DG): Partido suspendido unos minutos antes del intermedio cuando una lluvia de agua y granizo dejó el campo bastante encharcado. El árbitro Pujol Prat detuvo el encuentro durante 45 minutos y finalmente con ambos conjunto de acuerdo decidió suspenderlo a petición del equipo balear, al que le preocupaba bastante por no llegar a tiempo para coger el vuelo de regreso a las Islas Baleares.

Este mes con

REGALO

CHAMPÚ o MASCARILLA

Edición especial

VALQUER

LABORATORIOS

revistawoman WomanMadameFigaro woman_es

La fuerza coral de

Los de Scariolo tampoco dieron opción a Georgia y hoy **buscarán ante Bélgica** (16.15 h) la tercera victoria antes de medirse a Montenegro y a Turquía

DAVID NUÑO
Barcelona

Sin las estrellas rutilantes de torneos anteriores, España tiene muy claro que la única forma válida para superar los pronósticos y alejar los negros nubarrones en este Eurobasket es la fuerza del colectivo 'por encima de unas individualidades que nada tienen que ver con **Nikola Jokic** (Serbia), **Giannis Antetokounmpo** (Grecia) o **Rudy Gobert** (Francia).

Y de cara a este objetivo final, la selección tiene al frente al mejor técnico posible, un **Sergio Scariolo** que se toma las competiciones como una carrera de fondo en la que sus equipos van creciendo a medida que pasan los días y solo hay que recordar las dos derrotas iniciales en los Juegos de Río y el bronce final cuando los enterradores ha habían sacado su guadaña.

Tras la victoria en el debut ante Bulgaria (114-87) en un pabellón vacío, el Tbilisi Arena fue anoche una caldera que intentó llevar en volandas a una anárquica Georgia muy huérfana por la ausencia del exbaskonista **Tomike Shengelia** por una lesión en el hombro.

El partido también sirvió para que **Scariolo** rotase a los referentes, como los **Hernangómez** y **Lorenzo Brown**. Al mismo tiempo, la teórica segunda rotación se reivindicó con otro gran partido de **Jaime Pradilla**, un trabajo sensacional en ataque y en defensa de **Alberto Díaz**, la solvencia de **López-Arostegui**, la potencia de **Joel Parra** o las ganas de **Sebas Saiz**.

España se marchó al final del segundo cuarto (31-40) y superó un momento delicado en el tercer cuarto

IGUALDAD INICIAL El ímpetu georgiano en la lucha por el rebote y los malos porcentajes españoles desde el perímetro mantuvieron abierto el duelo en un primer cuarto tan eléctrico como falto de calidad. Cuatro puntos seguidos de **Juancho Hernangómez** dieron a los campeones mundiales su primera ventaja (6-10), pero la doble respuesta de **Giorgi Shermadini** (el pívot del Lenovo Tenerife es uno de los iconos de la Liga Endesa) y el triple de **Duda Sanadze** dieron la vuelta al marcador (16-15) antes de que **Alberto Díaz** cerrase el cuarto con un providencial triple (18-16).

EL FACTOR PRADILLA España empezó a poner tierra de por medio con **Jaime Pradilla** como protagonista. El emergente joven 'taronja' anotó un triple muy importante (23-29), si bien los anfitriones ofrecieron su último argumento con **Andronikashvili** (31-34).

En Tbilisi Arena rugía y la respuesta española fue letal con canastas de un gran **López-Arostegui**, de **Willy** y de **Juancho** para dejar el

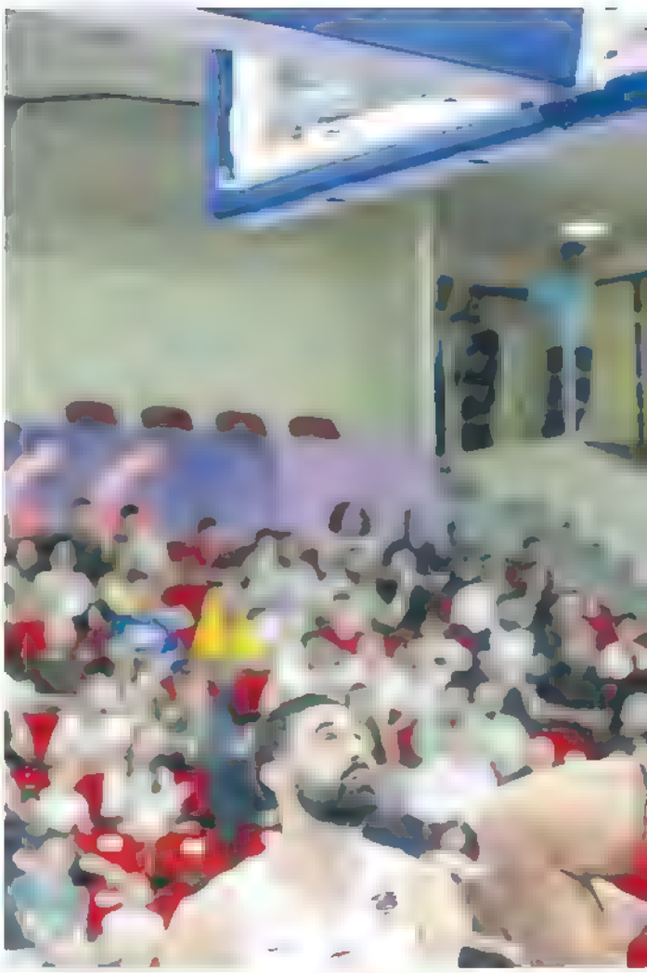

LA FICHA TÉCNICA

GEORGIA **64 90** **ESPAÑA**

GRUPO A: **JORNADA 2** PISTA: **TBILISI ARENA** ESPECTADORES: **8.000 ARENA**

Georgia	P	2P	3P	TL	RD	RO	FP
4. Andronikashvili*	13	5/8	1/4		3	1	4
5. Mamukelashvili*	10	3/9	1/3	1/1	3	6	-
6. Jintcharadze	2	1/1	0/1	-	1	-	2
7. Bokinadze	6	1/4	1/1	1/2			1
8. Tsintsadze	0	0/1	0/2	-			1
9. Shermadini*	10	4/6	-	2/4	3	3	3
10. Sanadze	9	0/2	3/7	-	2		3
17. Berishvili	3	-	1/2	-	1	1	3
18. Bokolishvili	5	1/2	1/1	-	-	-	-
25. McFadden*	6	0/1	1/3	3/5	3		2
33. Bekauri	0	0/1	-	-	2		2
35. Biriadze*	0	-	-	-	1	-	1
Equipo	-	-	-	-	2	1	1
TOTAL	**64**	**15/35**	**9/24**	**7/12**	**21**	**12**	**23**

España	P	2P	3P	TL	RD	RO	FP
2. Brown*	5	0/5	1/2	2/2	1	-	2
4. Pradilla	12	3/5	2/3	-	1	1	5
5. Rudy Fernández	8	1/2	2/5	-	1	1	-
6. López-Arostegui*	9	4/4	0/1	1/1	1	-	2
7. Jaime Fernández	2	1/5	0/1	-	2	-	4
8. Brizuela	7	2/2	1/3	0/1	-	-	1
9. Alberto Díaz	8	1/1	2/5	-	1	-	1
11. Sebas Saiz	8	3/3	-	2/2	2	-	-
14. W. Hernangómez*	14	7/10	0/1	0/1	2	5	1
16. Garuba	0	0/2	-	-	2	2	2
14. J. Hernangómez*	9	3/4	1/5	-	6	1	1
44. Parra*	8	2/3	0/2	4/5	3	2	1
Equipo	-	-	-	-	1	4	
TOTAL	**90**	**23/46**	**9/28**	**9/12**	**23**	**16**	**20**

Árbitros: Severio Lanzarini (Italia), Dariusz Zapolski (Polonia) y Gatis Salins (Letonia). Eliminado: Pradilla (min. 32:22).

El 'NBA' Willy Hernangómez debe ser el gran referente de esta nueva selección española y cada vez lo tiene más claro. Impone su superioridad bajo los aros, rebotea, anota e intimida en una nueva muestra de que está dispuesto a dar el paso adelante que se le pide // EFE

a Familia

marcador al descanso en un 31-40 que invitaba al optimismo.

ÚLTIMO SUSTO Y... FESTIVAL La selección española ya había puesto la directa y regresó igual de enchufada con sendos triples de Lorenzo **Brown** y de los **Hernangómez** para marcharse parecía que definitivamente (40-54). Sin embargo, ahí la garra local y una serie de ataques espesos sembraron dudas y georgia aprovechó ese cóctel para rebajar la barrera de los 10 puntos con un **McFadden** al mando que, eso sí, fallaba tiros libres (45-54).
Fue un espejismo. Con los jóvenes en pista, el equipo recuperó sus señas de identidad (de clínic la defensa de **Alberto Díaz**) y cerró el tercer cuarto con un sonoro 47-71.
El último cuarto fue un paseo en el que también se reivindicó **Sebas Saiz** con una serie perfecta y **Dario Brizuela** con esa magia que tiene y que no termina de aflorar. Al final, 64-90 y segunda 'paliza'.

HOY, CLAVE ANTE BÉLGICA Sin día de descanso, España disputa hoy un importante tercer encuentro frente a Bélgica (16.15 horas), que cayó ayer ante Montenegro y presenta un balance de 1-1. El gran peligro belga hasta la fecha es **Retin Obasohan**, base del ASVEL.

VESTUARIOS ► OPTIMISMO MODERADO DE SERGIO SCARIOLO

"Habrá montañas más altas y ya veremos"

Con los pies en el suelo y convencido de que el equipo **va a seguir mejorando,** el italiano piensa en clave de futuro

D.M.
Barcelona

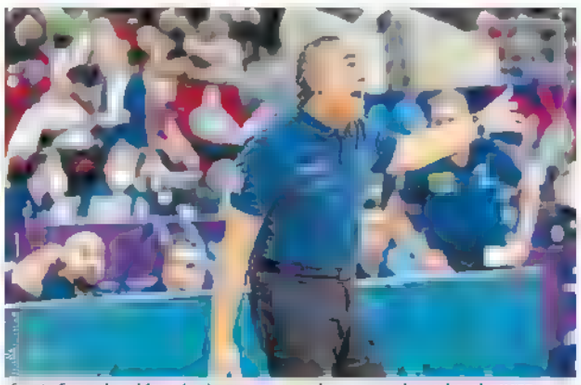

Sergio Scariolo está contento con sus jugadores... pero les pide más // FEB

Pese a que los rivales no eran de primer nivel, a **Sergio Scariolo** le gusta bastante el nivel al que está rindiendo su equipo en lo poco que llevamos de Eurobasket y así lo manifestó a la conclusión del choque de ayer.
"Si jugamos con esta intensidad y generosidad durante todo el campeonato estaré feliz. Hemos creado un sistema entre todos y estoy satisfecho, pero habrá montañas más altas y ya veremos", comentó el seleccionador español.

El italiano aprovechó para destacar el papel vital que juegan los jóvenes en esta renovada selección y se centró en uno de ellos. "Confiamos en Jaime Pradilla y por eso está aquí. Le dije la primera vez que llegó a la selección que tenía pinta de haber llegado para quedarse, como a Joel (Parra)", dijo.

"(Esta nueva generación) tiene mérito, carácter, competitividad y concentración porque no han tenido experiencia previa. De vez en cuando hay cometen algún fallo propio de su juventud, pero es parte de esta selección. Están haciendo buenos pasos en esta dirección de encontrar su rol", concluyó **Scariolo**

EUROBASKET ► 'ANTETO' CONDUJO A GRECIA A SU SEGUNDO TRIUNFO

La Serbia de Kalinic vence a la República Checa

Grecia logró superar a Italia por un apretado 85-81. Giannis Antetokounmpo lideró a su equipo con 25 puntos y 11 rebotes para sellar el segundo triunfo en el torneo. Los italianos fueron muy superiores en el último cuarto y casi fuerzan la prórroga.
La Serbia de Kalinic y Jokic también firmó su segunda victoria en el campeonato tras superar a República Checa (68-81). El azulgrana anotó 10 puntos y el MVP de la NBA, 18. Los serbios se enfrentarán a Finlandia mañana. En el grupo B, Francia se impuso a Lituania por 73-77. Fournier fue el faro de su equipo con 27 puntos y 5 rebotes y no bastaron los 14 del azulgrana Rokas Jokubaitis.

EUROBASKET

GRUPO C	
Gran Bretaña - Croacia	65-86
Estonia - Ucrania	73-74
Grecia - Italia	85-81

EQUIPO	PJ	PG	PP	PF	PC
1. Ucrania	2	2	0	164	134
2. Grecia	2	2	0	174	166
3. Croacia	2	1	1	171	154
4. Italia	2	1	1	164	147
5. Estonia	2	0	2	135	157
6. Gran Bretaña	2	0	2	126	176

GRUPO D	
Finlandia - Polonia	89-59
República Checa - Serbia	68-81
Países Bajos - Israel	67-74

EQUIPO	PJ	PG	PP	PF	PC
1. Serbia	2	2	0	181	144
2. Israel	2	2	0	163	154
3. Finlandia	2	1	1	176	148
4. Polonia	2	1	1	158	179
5. República Checa	2	0	2	152	180
6. Países Bajos	2	0	2	143	174

GRUPO A	
Montenegro - Bélgica	76-70
Bulgaria - Turquía	87-101
Georgia - España	64-90
Bulgaria - Montenegro	13.30 h
España - Bélgica	16.15 h
Turquía - Georgia	19.00 h

EQUIPO	PJ	PG	PP	PF	PC
1. España	2	2	0	204	151
2. Turquía	2	2	0	173	155
3. Montenegro	2	1	1	144	142
4. Bélgica	2	1	1	149	152
5. Georgia	2	0	2	140	169
6. Bulgaria	2	0	2	174	215

GRUPO B	
Alemania - Bosnia y Herzegovina	92-82
Lituania - Francia	73-77
Hungría - Eslovenia	88-103
Lituania - Alemania	14.30 h
Eslovenia - Bosnia y Herzegovina	17.45 h
Francia - Hungría	20.30 h

EQUIPO	PJ	PG	PP	PF	PC
1. Alemania	2	2	0	168	145
2. Eslovenia	2	2	0	195	173
3. Bosnia y Herzegovina	2	1	1	177	177
4. Francia	2	1	1	140	149
5. Lituania	2	0	2	158	169
6. Hungría	2	0	2	173	198

MÁS BASKET

FIBA AMERICUP
LAPRO EMPIEZA MARAVILLANDO

Argentina inició su participación en el Grupo B de la FIBA Americup con una clarísima victoria por 62-95 frente a Islas Vírgenes en un gran partido de Nico Laprovittola. El azulgrana anotó 18 puntos (3/6 en triples) y estuvo secundado por el madrileño Gaby Deck con 14 y por Campazzo con 13 puntos y nueve asistencias.

VALENCIA B.
ARRASA AL GRAN CANARIA (91-61)

El nuevo Valencia Basket que dirige Álex Mumbrú se exhibió ante el 'Granca' (91-61) en su primer partido de pretemporada. Van Rossom lideró con 13 puntos a un cuadro 'taronja' en el que debutaron sus fichajes estadounidenses Jonah Radebaugh, Chris Jones, James Webb III y Kyle Alexander.

REAL BETIS
DERROTA ANTE EL BENFICA

El Coosur Real Betis cayó ayer en el Torneo de Lisboa ante el Benfica por 73-67 con BJ Johnson y sus 16 puntos como mejor argumento en los de Luis Casimiro. Y en la segunda semifinal también mordió el polvo Unicaja frente a Sporting de Portugal (85-82).

ALEIX ESPARGARÓ

"La lluvia lo ha complicado todo"

Aleix Espargaró (Aprilia RS-GP), noveno en la clasificación oficial para el Gran Premio de San Marino de MotoGP reconoció que "para la clasificación ha llovido un poco y se ha complicado todo, pero los puntos se dan mañana, así que hay que estar tranquilos"

MAVERICK VIÑALES

"Podemos luchar por la carrera"

"Nos vemos con ritmo. El neumático trasero aguanta muy bien toda la carrera y puedo apretar desde la primera vuelta. Al final las carreras pueden salir mejor o peor, pero tenemos el ritmo para estar delante y luchar por la carrera", aseguró Viñales.

MOTOGP ► MARC MÁRQUEZ VUELVE A SONREÍR

"Primero me probaré yo"

"Me quedan aún semanas, meses de trabajo y tiempo para reeducar el brazo", asegura el de Honda

Marc Márquez, ayer sábado, es acompañado por el doctor Ángel Charte hacia la clínica movil del circuito de Misano. El piloto de Honda se declaró satisfecho y contento, pero a la vez prudente a la espera de ver cómo evolucionará en los test de Misano la próxima semana // ALEJANDRO CERESUELA

EMILIO PÉREZ DE ROZAS

El piloto catalán **Marc Márquez**, de 29 años, ocho veces campeón del mundo de motociclismo, rey de MotoGP hasta que se rompió el húmero derecho, en Jerez, hace dos años, ofreció ayer una conferencia de prensa, en el circuito de Misano, donde se celebra el Gran Premio de San Marino y donde, el próximo martes y miércoles, protagonizará su reaparición con la Honda RC213V en el test de MotoGP posterior a la carrera del trazado Marco Simoncelli para mostrar su felicidad "por haber pasado las pruebas médicas del campeonato y estar listo para subirme a mi moto. Eso sí, hoy (por ayer), solo puedo asegurar que me subiré a la moto el martes, no sé cómo saldré de ese ensayo y, por tanto, no puedo asegurar que podré seguir en pista al día siguiente" **MM93** reconoció, cuando le preguntamos que la fábrica Honda, metida en el caos, le espera como agua de mayo, que "no voy a engañar a nadie y mucho menos a Honda: este test, este primer día, el martes concretamente, es mi día, es mi prueba. Luego, si todo va bien, me pondré en manos de Honda y trabajaré para ellos, para todos, para mejorar la moto"

"No voy a engañar a nadie. Si el test va bien, me pondré en manos de Honda para mejorar la moto"

MOLESTIAS SÍ, PERO NO DOLOR

Márquez confesó que "un brazo, un hombro, un hombro que lleva cuatro operaciones encima no se cura en tres meses y menos para poder pilotar una MotoGP, pero, sí, pero una cosa es tener dolor y otra, muy distinta, molestias. Y, ahora, tengo molestias. Claro que tengo molestias., pero no dolor. No hay milagro, no esperemos milagros, ni de mí, ni de la operación, ni de la moto, estamos en un proceso largo todos, pero vamos a trabajar duro para salir a flote cuanto antes. Me falta fuerza, aún no puedo pilotar como quiero, pero estamos en el camino correcto, esta vez sí, lo noto". Y, a continuación, explicó, con su simpatía de siempre, las primeras sensaciones que ha sentido sobre la moto, la Honda CRB600RR, de calle, una de las motos más parecidas a la MotoGP que tiene la firma japonesa (todavía tienen una más potente, la 1000 cc), cuando se ha entrenado, con tacto, en el trazado de Motorland. "¡Uf!, tengo que volver a adaptarme a todo. Como decían los doctores, he de reeducar el brazo, sus movimientos, recuperar su fuerzas, pero estoy muy feliz porque el movimiento es completo, ahora sí. Pero, insisto, aún me cuesta el tacto del gas, agarrarme al manillar, bueno, cositas"

Sobre las posibilidades de que complete la última parte del calendario, es decir, los últimos siete Grandes Premios de la temporada, **Márquez** no quiso volverse loco "Repito, estoy aquí para ponerme a prueba (el martes!, veremos si pilotó el miércoles y, luego, habrá que ver la respuesta del brazo, analizarlo con los doctores y decidir los siguientes pasos. Es evidente que si vuelvo es para competir al mayor nivel, pero, desde luego, la sensación es que esas siete carreras, de hacerlas, que, insisto, nada de eso está ahora en mis planes, se pueden hacer de muchas maneras, con un plan de trabajo para seguir mejorando o tratando de subirte al podio, cosa para la que, ahora, no me veo preparado. Repito, ahora".

ILUSIONADO Y PRUDENTE **Márquez** insistió en su satisfacción tras tres meses de recuperación "pues hago cosas con el brazo, movimientos, que antes de la operación eran imposibles". Su sueño, ha contado en las últimas semanas, es lograr entrar en las curvas "y no tener que pensar cómo coloca el brazo para que no le duela y creo que voy camino de conseguirlo" Se le ve ilusionado, pero también quiere poner freno a la euforia que podría provocar, no solo en el 'pàddock', también en Honda e, incluso, en sus fans su reaparición el martes "Repito, queda mucho, pero lo que sí puedo decir es que esta operación va camino de permitirme volver a ser el de antes. Pero, insisto, los milagros se producen en una carrera, ganas y punto. Para ganar un Mundial, necesitas mucho más"

CLASIFICACIÓN

MOTOGP

1. Jack Miller (AUS/Ducati)	1'31.899
2. Pecco Bagnaia (ITA/Ducati)	a 0.015
3. Enea Bastianini (ITA/Ducati)	a 0.115
4. Marco Bezzecchi (ITA/Ducati)	a 0.149
5. Maverick Viñales (ESP/Aprilia)	a 0.219
6. Johann Zarco (FRA/Ducati)	a 0.270
7. Luca Marini (ITA/Ducati)	a 0.327
8. Fabio Quartararo (FRA/Yamaha)	a 0.347
9. Aleix Espargaró (ESP/Aprilia)	a 0.678
10. Miguel Oliveira (POR/KTM)	a 0.876
11. Franco Morbidelli (ITA/Yamaha)	a 1.452
12. Alex Rins (ESP/Suzuki)	a 1.539
13. Jorge Martín (ESP/Ducati)	Q1
14. Fabio Di Giannantonio (ITA/Ducati)	Q1
15. Brad Binder (RSA/KTM)	Q1

MOTO2

1. Celestino Vietti (ITA/Kalex)	1'35.996
2. Albert Arenas (ESP/Kalex)	a 0.101
3. Alonso López (ESP/Boscoscuro)	a 0.190
4. Aron Canet (ESP/Kalex)	a 0.377
5. Tony Arbolino (ITA/Kalex)	a 0.401
6. Lorenzo Dalla Porta (ITA/Kalex)	a 0.471
7. Fermín Aldeguer (ESP/Boscoscuro)	a 0.486
8. A. Ogura (JPN/Kalex)	a 0.493
9. Augusto Fernández (ESP/Kalex)	a 0.531
10. Mattia Pasini (ITA/Kalex)	a 0.571
11. Somkiat Chantra (THA/Kalex)	a 0.579
12. Marcel Schrötter (GER/Kalex)	a 0.643
13. Pedro Acosta (ESP/Kalex)	a 0.662
14. Bo Bendsneyder (NED/Kalex)	a 0.685
15. Joe Roberts (USA/Kalex)	a 0.766

MOTO3

1. Deniz Öncü (TUR/KTM)	1'42.648
2. Daniel Holgado (ESP/KTM)	a 0.023
3. Diogo Moreira (BRA/KTM)	a 0.024
4. Ryusei Yamanaka (JPN/KTM)	a 0.040
5. Izan Guevara (ESP/GasGas)	a 0.361
6. Carlos Tatay (ESP/CFMoto)	a 0.178
7. Dennis Foggia (ITA/Honda)	a 0.204
8. John Mcphee (GBR/Husqvarna)	a 0.209
9. Andrea Migno (ITA/Honda)	a 0.295
10. Adrián Fernández (ESP/KTM)	a 0.362

MOTOGP ► JORNADA DIFÍCIL PARA EL LÍDER

Miller estrena pole este curso

El australiano encabezó la supremacía de Ducati, que acorraló a **Fabio Quartararo, que acabó en una muy discreta octava posición**

JOAN SILVESTRE
Barcelona

El australiano **Jack Miller** (Ducati Desmosedici GP22) protagonizó su primera pole position de la temporada al beneficiarse de unas condiciones climatológicas muy variables, en las que suele ser un gran especialista, durante en la clasificación oficial para el Gran Premio de San Marino de MotoGP.

Miller es el octavo piloto que saldrá desde la pole en lo que va de temporada y lo hará junto a los italianos **Enea Bastianini** (Ducati Desmosedici GP21) y **Marco Bezzecchi** (Ducati Desmosedici GP22), pues su compatriota **Francesco 'Pecco' Bagnaia** (Ducati Desmosedici GP22), que acabó segundo, tiene que ceder tres posiciones tras la penalización que se le impuso por poner en peligro a **Àlex Márquez** (Honda CBR213V) durante los entrenamientos libres del primer día.

Ducati colocó nada menos que seis de sus motos por delante de Fabio Quartararo, líder del Mundial

Ducati colocó nada menos que seis de sus motos por delante de **Fabio Quartararo** (Yamaha YZR M1), el líder del mundial, que se tendrá que esforzar al máximo para recuperar terreno desde la octava posición de la formación de salida. Destacó el planteamiento de los pilotos de Aprilia **Maverick Viñales** y **Aleix Espargaró**, que ante las condiciones del asfalto en los cuartos entrenamientos libres, con los controles de pista ondeando las banderas de lluvia a lo largo de casi todo el recorrido, salieron a pista para comprobar el estado de la misma pero regresaron a sus talleres para asumir los riesgos estrictamente necesarios.

Quartararo tiró con fuerza para conocer su ritmo de carrera e intentar "asustar" a los numerosos pilotos de Ducati que en todo momento lo tuvieron rodeado.

Miller supo gestionar su Ducati y las condiciones climatológicas // AFP

LA CLASIFICACIÓN ► MOTO2 Y MOTO3

Vietti y Öncü saldrán en el primer escalón

Premio para Deniz Öncü, que consiguió su tercera pole position del curso en el último segundo en Moto3. El piloto turco de KTM acabó siendo el más rápido de un Top4 concentrado en tan solo cuarenta milésimas, con Dani Holgado segundo, Diogo Moreira tercero y Ryusei Yamanaka, cuarto. Por otra parte, en Moto2 el italiano Celestino Vietti (Kalex), que sufrió una caída sin consecuencias en la segunda tanda libre, mantuvo la primera posición en la jornada inicial del Gran Premio de San Marino, a pesar de no mejorar su mejor tiempo personal matinal. Tras su estela se situó el español Alonso López (Boscoscuro), con Mattia Pasini (Kalex) tercero.

Deniz Öncü firmó su tercera pole de la temporada // EFE

DISFRÚTALA SIN LÍMITES.
NOSOTROS YA CUIDAMOS DE ELLA.

Disfruta tu nueva Africa Twin por 160€/mes **con mantenimiento incluido.**

AFRICA TWIN POR AL MES 160€[1]
ENTRADA: 4.417,5€
36 CUOTAS DE 160€
CUOTA FINAL: 7.708€
4,80% TAE

Disfrútala aun más con Honda GO!

5 AÑOS GARANTÍA | HONDA MAPIT | FINANCIACIÓN A TU MEDIDA | **3 AÑOS DE MANTENIMIENTO**[2]

CONTROL 94 BARCELONA
Barcelona
www.motoscontrol94.com

AKAIMOTO
Sant Boi de Llobregat
www.akaimotobarcelona.com

CONTROL 94 L'HOSPITALET
L'Hospitalet de Llobregat
www.motoscontrol94.com

HONDA TAULÉ
Barcelona
www.hondataule.com

COMERCIAL IMPALA
Barcelona
www.motosimpala.com

MOTORSET
Mataró
www.motorset.es

VC MOTO SABADELL
Sabadell
www.vcmoto.com

MOTO ARANDA
Barcelona
www.motoaranda.com

VC MOTO TERRASSA
Terrassa
www.vcmoto.com

NOVA HONDA (Serv. Oficial)
Sant Just Desvern
www.novahonda.es

MOTOR CENTER MM
Badalona
www.motorcentermm.com

MOTO 86 (Serv. Oficial)
Castelldefels
www.moto86.com

(1) PVP8 tanto financiando como al contado en Península y Baleares para CRF 1000L Africa Twin 2022 MY Red Tricolor incluyendo Honda Plus (5 años de garantía) y 3 años de mantenimiento: 16.450,00€. Entrada 4.417,50€ importe total del crédito: 2.032,50€ en un plazo de 37 meses, 36 cuotas de 160,00€ y 1 cuota final de 7.708,00€. Importe total adeudado 13.458,00€. Intereses: 435,50€. Coste de crédito 1.435,50€. Sistema de amortización francés. Precio total a plazos: 7.885,50€. TIN 4,70%. TAE 4,80%. [illegible]

(2) [illegible]

FÓRMULA 1 ► POLE EN EL GRAN PREMIO DE PAÍSES BAJOS

Verstappen saca las garras en casa y busca sentenciar

Por **segundo año** consecutivo Max Verstappen saldrá desde la pole en Zandvoort. El líder del Mundial, impulsado por sus fans, superó a los dos Ferrari de Leclerc y Sainz, que le presionaron al máximo en una clasificación de alta tensión

LAURA LÓPEZ ALBIAC
Barcelona
@LauraAlbiac

Max Verstappen abrirá este domingo la parrilla de salida del Gran Premio de los Países Bajos, donde aspira a conseguir su décima victoria de la temporada y a dejar el Mundial 2022 visto para sentencia. A diferencia de lo ocurrido hace una semana en Spa, las diferencias entre el Red Bull del campeón y sus directos rivales de Ferrari se han reducido a la mínima expresión en el revirado trazado de Zandvoort. El neerlandés sufrió ayer para conseguir su cuarta pole del año, que se llevó por solo 21 miles más sobre **Charles Leclerc** y 92 respecto a **Carlos Sainz**.

"El viernes fue un día difícil para nosotros con el problema técnico (en la caja de cambios), pero trabajamos para darle la vuelta a la situación, cambiamos muchas cosas y hoy teníamos un coche rápido. Era un placer pilotarlo", subrayó el líder del campeonato, que afronta la decimoquinta prueba del calendario (de 22) con una sustancial ventaja de 93 puntos con su compañero **'Checo' Pérez** y 98 sobre **Leclerc**.

AVISO DE MERCEDES Mercedes se ha metido definitivamente en la pelea en una pista en la que no se alcanzan velocidades superiores a los 280 km/h, lo que sin duda equilibra el pulso y augura emociones fuertes en carrera. **Lewis Hamilton** saldrá cuarto, frente a **Checo Pérez** y su compañero **George Russell**, que avisa: "Aquí tenemos la oportunidad de luchar por la victoria". Sería la primera de la temporada para la escudería alemana, que dominó la anterior era híbrida en la Fórmula 1, encadenando ocho títulos.

Fernando Alonso, que mostró buen ritmo durante los libres y también en la primera fase de la clasificación al volante de un rápido Alpine, cayó sorprendentemente eliminado en Q2, perjudicado por el tráfico en pista. El piloto asturiano partirá 13º en parrilla, consciente de la complicación que eso entraña. "Nos va a tocar una carrera en remontada y en este circuito es muy difícil adelantar. La salida y la primera vuelta serán cruciales", advierte el bicampeón español, que estos días en Zandoort ha insistido en que le quedan "un par de años más o incluso tres en la F1, estoy al cien por cien de forma".

El pulso de Red Bull y Ferrari ha vuelto a igualarse y Mercedes se ha convertido en una nueva 'amenaza'

"Aquí es muy difícil adelantar, la salida va a ser crucial", advierte Fernando Alonso, 13º en parrilla

LA PARRILLA

GP PAÍSES BAJOS (QP)

1. Max Verstappen (Red Bull)	1'10"342
2. Charles Leclerc (Ferrari)	1'10"363
3. Carlos Sainz (Ferrari)	1'10"434
4. Lewis Hamilton (Mercedes)	1'10"648
5. Sergio Pérez (Red Bull)	1'11"077
6. George Russell (Mercedes)	1'11"147
7. Lando Norris (McLaren)	1'11"174
8. Mick Schumacher (Haas)	1'11"442
9. Yuki Tsunoda (AlphaTauri)	1'12"556
10. Lance Stroll (Aston Martin)	1'11"416
11. Pierre Gasly (AlphaTauri)	1'11"512 (*Q2)
12. Esteban Ocon (Alpine)	1'11"605
13. Fernando Alonso (Alpine)	1'11"615
14. Guanyu Zhou (Alfa Romeo)	1'11"704
15. Alexander Albon (Williams)	1'11"802
16. Valtteri Bottas (Alfa Romeo)	1'11"961 (*Q1)
17. Kevin Magnussen (Haas)	1'12"041
18. Daniel Ricciardo (McLaren)	1'12"061
19. Sebastian Vettel (Aston Martin)	1'12"391
20. Nicholas Latifi (Williams)	1'13"353

Max Verstappen, ultramotivado, logró la pole ante su afición // RED BULL CONTENTPOOL

NOMBRE PARA LA HISTORIA

CARLOS SAINZ ESPERA UNA GRAN BATALLA

"Va a ser un día interesante y van a pasar muchas cosas en carrera. Aunque sea difícil adelantar, habrá muchas opciones de estrategias. Los Mercedes serán tan rápidos como nosotros y estarán ahí", opina Sainz.

Piastri, muy crítico con Alpine: "Me decepcionaron"

Oscar Piastri ha valorado su fichaje por McLaren y el conflicto con Alpine, equipo en el que se formó en las categorías inferiores. En la web oficial de la F1 confiesa su "decepción" con el equipo galo, que llegó a anunciarle como sustituto de Alonso cuando el asturiano comunicó su marcha a Aston Martin. "Tuve que desmentirles en redes, porque el anuncio era falso y también me negó la oportunidad de despedirme de la manera correcta de todo el mundo en Enstone", asegura. "Mi decisión de fichar por McLaren se tomó mucho antes de la salida de Alonso, lo que hizo que el anuncio de Alpine fuera probablemente más confuso porque habíamos dicho que no iba a continuar" añade Piastri, que se refiere al "extraño episodio" con Otmar Snafnauer: "Cuando le comunicamos a Oscar su ascenso estaba en el simulador y se alegró, me sonrió y dio las gracias", dijo el director del Alpine. El australiano asegura que "fue molesto. Lo hizo públicamente delante de miembros del equipo que eran ajenos a la situación y no quise montar un numerito delante de ellos".

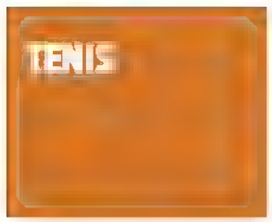

DANIIL MEDVEDEV

El número 1 del mundo se cita con Kyrgios en los octavos de final

El tenista ruso, vigente campeón del US Open, pasó de ronda por la vía rápida imponiéndose al joven Wu (6-4, 6-2, 6-2). Ahora, en octavos de final se medirá al australiano Nick Kyrgios, finalista en Wimbledon.

CAMERON NORRIE

Norrie elimina a Rune y se mete en octavos sin hacer ruido

El número 9 del mundo, Cameron Norrie, que llegaba de hacer semifinales en el Masters 1000 de Cincinnati, consiguió ganar con autoridad a Rune por 7-5, 6-4 y 6-1 y se mete en octavos, sin tener el foco encima.

US OPEN ► MUGURUZA PERDIÓ ANTE KVITOVA EN TRES SETS Y DIJO ADIÓS

Un avión llamado Alcaraz

El murciano dio una auténtica **exhibición con su derecha** y arrolló a un Brooksby que despertó muy tarde

ALEX GONZÁLEZ
Barcelona

Tiene solo 19 años pero juega como un verdadero veterano. **Carlos Alcaraz** se planta en la segunda semana del US Open venciendo sin miramientos, por un triple 6-3, a un **Jenson Brooksby** que espoleado por el público acabó sacando su mejor tenis. **Carlitos** ejecutó un tenis ofensivo de alto nivel y dejó sensaciones que permiten soñar a lo grande. Desde el principio se veía al español muy concentrado y con las ideas muy claras: sacar a pasear su derecha. Y vaya que sí lo hizo. Delante tenía a un rivalduro, un americano con el público de su lado pero **Alcaraz** se ocupó de llevárselos a su terreno a base de derechazos imposibles. Con 16 'winners' **Carlos** se llevó el primer parcial y puso las bases de una victoria de época. Pero no iba a ser tan fácil, en el segundo set, **Brooksby** empezó a meterse más en pista, a soltar el brazo y a leerle mejor los intercambios al murciano, pero no fue suficiente para doblegarlo. Otro set al zurrón y 13 'winners' más, por 1 del americano.

Parecía que el tercer set sería un paseo militar pero Jenson despertó y con un 3-0 de salida, enloqueció a una Arthur Ashe sedienta de más tenis. **Alcaraz**, no se esperaba la reacción fulgurante del americano y estando contra las cuerdas decidió volver a restar profundo, hacerse fuerte con su saque y sobre todo, apoyarse en su infernal derecha. Y así empezó la remontada. Consiguió empatar el set y el resto fue historia. **Brooksby** no pudo parar al ciclón español que a base de martillazos le cuavó un 6-0 de salida para cerrar el set a lo grande.

Alcaraz cerró el partido con un parcial de 6-0 y con 43 'winners' por tan solo 10 del tenista americano

Alcaraz, con un tenis espectacular y una gran seguridad en sí mismo, se impuso con claridad // AFP

CARA Y CRUZ Por su parte **Garbiñe** no pudo con **Petra Kvitova** (5-7, 6-3 y 7-6), pese a mandar 5-2 en el tercer set y tener dos bolas de partido. La número 10 del mundo no pudo igualar su mejor resultado en Nueva York, metiéndose en octavos, y deja el cuadro femenino huérfano de tenistas españolas.

CUADRO MASCULINO

PARTIDOS	
Kyrgios a Wolf	6-4, 6-2, 6-3
Medvedev a Wu Y.	6-4, 6-2, 6-2
Norrie a Rune	7-5, 6-4, 6-1
Alcaraz a Brooksby	6-3, 6-3, 6-3

CUADRO FEMENINO

PARTIDOS	
Riske-Amritraj a W. Xiy	6-4, 3-6, 6-4
Samsonova a Krunic	6-3, 6-3
Tomljanovic a S. Williams	7-6, 6-7, 6-1
García a Andreescu	6-3, 6-2
Kvitova a Muguruza	5-7, 6-3, 7-6
Pegula a Yuan	6-2, 6-7, 6-0
Azarenka a Martic	6-3, 6-0
Plískova-Bencic	

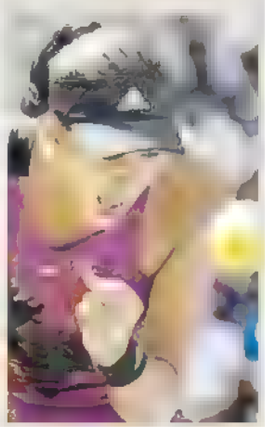

CUADRO FEMENINO ► BATALLA DE MÁS DE TRES HORAS ANTE TOMLJANOVIC

Serena, punto y...¿final?

Serena Williams **pudo haber jugado su último partido,** y fue despedida como solo ella merece, con una ovación atronadora de la central del US Open

ALEX GONZÁLEZ
Barcelona

La estadounidense **Serena Williams** se despidió ayer del Abierto de Estados Unidos, en el que pudo ser el partido que ponga el punto final a su carrera, pero, si así fuese, lo hizo ofreciendo una última lección de carácter y compromiso, en un partido de más de tres horas contra la australiana **Alja Tomljanovic** (7-5, 6-7 y 6-1). "No sé, no estoy pensando en eso. Siempre me ha encantado Australia", afirmó la menor de las **Williams** sonriendo en la rueda de prensa posterior al partido.

El hecho de que la seis veces campeona del US Open, que ya tiene 40 años, dijera adiós al Grand Slam de su país desató un aluvión de muestras de agradecimiento por su legado dentro y fuera de la pista, como de la exprimera dama **Michelle Obama**, la extenista **Billie Jean King**, la futbolista **Alex Morgan** o el golfista **Tiger Woods**.

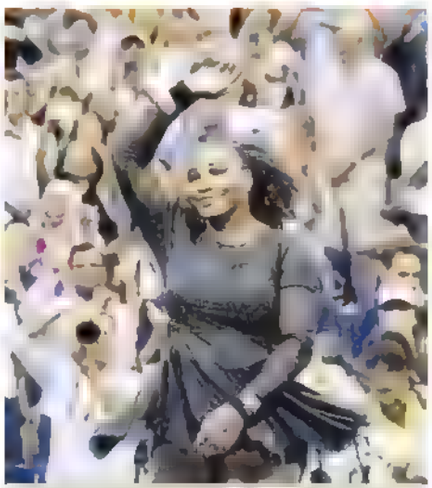

Serena fue aclamada tras caer en el US Open // AFP

CICLISMO

RICHARD CARAPAZ

"Es una victoria muy importante"

"Conocía la subida muy bien y quería subir a mi ritmo, sin desesperarme y muy contento por la victoria. Es una victoria muy importante para mi palmarés y para mí. Es un triunfo muy importante para irme bien de esta Vuelta", aseguró el ganador de la etapa de ayer

ENRIC MAS

"Hemos metido algo de tiempo al líder"

Enric Mas (Movistar), tercero en la general, de la Vuelta a España, se mostró contento con el resultado de la etapa de ayer en la que, aunque perdió medio minuto con respecto a Primoz Roglic, el segundo clasificado, ha "metido algo de tiempo (20") al líder"

LA VUELTA ► AL LÍDER SE LE PUEDE HACER MUY LARGA LA CARRERA

Roglic ataca; crisis Evenepoel

Richard Carapaz ganó su segunda etapa en la Vuelta el día que **el jersey rojo** mostró excesiva debilidad

ENVIADO ESPECIAL VALDEPEÑAS DE JAÉN

SERGI LÓPEZ-EGEA

LA VUELTA

Valga un detalle para mostrar la tremenda profesionalidad del conjunto Jumbo, el equipo de **Primoz Roglic**, el ciclista que no renuncia, ni de lejos, a volver a ganar la Vuelta. En un área de servicio, en la autovía, en Andalucía, coinciden diversos masajistas de varios equipos, todos ellos integrantes de la denominada burbuja de carrera. Llenan el depósito del coche, cogen alguna bebida y van al lavabo. Solo los masajistas del Jumbo Visma lo hacen con la mascarilla puesta.

Directores y mecánicos del Jumbo, los que circulan detrás del pelotón, tampoco se quitan la máscara cuando otros equipos se lo toman más a la ligera. Son los mismos que estuvieron concentrados en Sierra Nevada, no solo para preparar en altitud el Tour que ganaron con **Jonas Vingegaard**, sino para catar sobre el terreno la etapa de hoy, que finaliza en la estación de esquí granadina, y comprobar también lo duras que eran las rampas de La Pandera, en Valdepeñas de Jaén, con carretera rugosa, como las de antes, donde el tubular se engancha al asfalto y donde las ruedas se mueven con mayor torpeza.

IMPLACABLE No hubo nada improvisado, todo estaba preparado, estudiado y marcado con bolígrafo rojo sobre el libro de ruta con el recorrido diario y donde el Jumbo decidió que era el día para que **Roglic** probase a **Remco Evenepoel**, a ver qué pasaba.

Al Jumbo no le preocupó la escapada nuestra de cada día, con **Richard Carapaz**, que se anotó en Jaén la segunda victoria en la Vuelta. Ellos iban a lo suyo y lo suyo era poner un ritmo frenético primero con **Robert Gesink** y luego con **Chris Harper** para aislar a **Evenepoel**, para que llegara solo a la Pandera, cuando el asfalto más tipo autopista se convertía casi en un viejo camino de carro. Y allí fue a cuatro kilómetros de la meta cuando atacó el ciclista esloveno y cuando **Evenepoel** no respondió. "No fue mi día y vi que no podía seguir el ritmo de Roglic. Ha sido una de las etapas más duras de esta Vuelta", confesó el líder.

Roglic demarró con la intención de tratar de dinamitar la Vuelta un día antes de Sierra Nevada, considerada como la jornada más dura de esta carrera, donde se encadenan puertos y donde si **Evenepoel** sufre una crisis como la vivida en Jaén la situación se le puede complicar mucho, porque un líder no puede mostrar esta excesiva debilidad a las puertas de la tercera semana de competición. Y porque los rivales, con **Roglic** a la cabeza, no van a tener piedad de él para comérselo con patatas. Así es de duro el ciclismo... y la vida misma.

52 SEGUNDOS DE RENTA Fueron 52 los segundos que **Roglic**, bonificación incluida, le sacó a **Evenepoel**, un tiempo como si el ciclista fuera el móvil que revive cuando se ha quedado sin batería y se le conecta el cargador. Tiene equipo. Lo tiene todo. Y si ayer la pérdida de **Evenpoel** no fue mayor se debió a que tuvo la tremenda suerte de que **Juan Ayuso** había tenido que cambiar la bici por avería y conectó con él; una llegada que lo hizo revivir y salvar en parte una crisis que podía haber sido muchísimo mayor.

Lástima que **Enric Mas** se quedó sin fuerzas a dos kilómetros de la meta, cuando iba perfectamente situado a rueda de **Roglic**. Solo le pudo recuperar 20 segundos a **Evenepoel**. "Fue un bajón tan impresionante que creí que no llegaba a meta". Llegó en compañía de **Carlos Rodríguez**, que se supo regular de forma magnífica. Queda Vuelta. ¡Más madera!

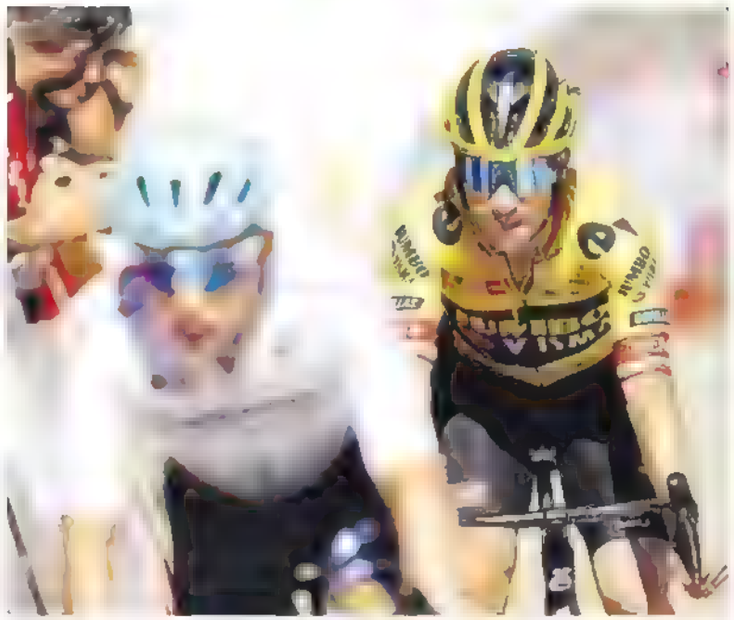

Roglic no parece, ni mucho menos, dispuesto a renunciar al triunfo final en la Vuelta y sigue 'rascándole' tiempo a Evenepoel // EFE

> **"No fue mi día, vi que no podía seguir el ritmo de Roglic", confesó Evenepoel tras la carrera de ayer**

CLASIFICACIONES

14ª ETAPA

1. R. Carapaz (ECU/Ineos)	04h09'27"
2. M.A. López (COL/Astana)	a 8"
3. P. Roglic (ESL/Jumbo)	m.t.
4. Joao Almeida (POR/UAE Emirates)	a 27"
5. C. Rodríguez (ESP/Ineos)	a 36"
6. E. Mas (ESP/Movistar)	m.t.
7. T. Arensman (PBA/Team DSM)	a 51"
8. R. Evenepoel (BEL/ Quick Step)	a 56"
9. J. Ayuso (ESP/UAE Emirates)	m.t.
10. W. Kelderman (PBA/Bora Hansgrohe)	a 1'24"

GENERAL

1. R. Evenepoel (BEL/Quick Step)	52h21'33"
2. P. Roglic (ESL/Jumbo-Visma)	a 1'49"
3. E. Mas (ESP/Movistar)	a 2'43"
4. C. Rodríguez (ESP/Ineos)	a 3'46"
5. J. Ayuso (ESP/UAE Emirates)	a 4'53"
6. M.Á. López (COL/Astana)	a 6'02"
7. J. Almeida (POR/UAE Emirates)	a 6'49"
8. W. Kelderman (PBA/Bora)	a 8'59"
9. T. Geoghegan (GBR/Ineos)	a 8'49"
10. B. O'Connor (AUS/AG2R)	a 9'12"

SKODA
VEHÍCULO OFICIAL DE LA VUELTA 2022

EL PERFIL DE LA ETAPA 15

Sierra Nevada, la etapa reina

La de hoy es la etapa reina de la Vuelta, la única con un alto de categoría especial. La subida final, un puerto de casi 20 km al 8% de desnivel y rampas de hasta el 20%, a la que añadirá aún más dificultad la altitud, y que estará precedida de otra ascensión.

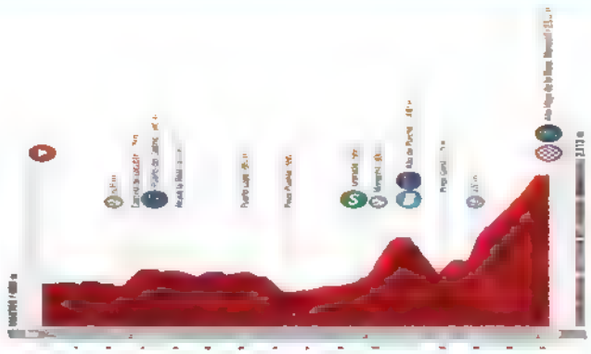

CICLISMO ► LA CAÍDA Y ABANDONO DEL CAMPEÓN, UN TREMENDO GOLPE

Sin Alaphilippe saltan las alarmas en el Quick Step

SERGI LÓPEZ-EGEA
Valdepeñas de Jaén

El abandono de **Julian Alaphilippe**, el mejor protector de **Remco Evenepoel** en la Vuelta, puede costarle muy caro al jersey rojo, porque sus enemigos ya han visto que no es un corredor intocable en la montaña. De hecho el ciclista belga es un fenómeno en carreras de un día. Posiblemente, en la actualidad, **Wout van Aert**, **Mathieu van der Poel** y él son los mejores ciclistas del mundo en este tipo de pruebas. Pero ahora se abre una incógnita para comprobar cuál será el rendimiento de **Evenepoel** de cara a la tercera semana que ya prácticamente se abre este domingo con la importante etapa de Sierra Nevada.

El Quick Step, la escuadra de **Evenepoel**, ha venido a la Vuelta con un equipo de escaladores y por primera vez sin alinear a ningún velocista para romper su clásica costumbre de serios dominadores de las llegadas masivas y olvidarse de la clasificación general. **Evenepoel** ha preparado la Vuelta a conciencia, posiblemente en el terreno individual, el ciclista que más tiempo le ha dado a la fórmula para afrontar la carrera mientras otros corrían el Giro y el Tour.

Remco Evenepoel estuvo muy aislado ayer en la etapa en la ofensiva que ejecutó el Jumbo

Pero su dominio en la ronda española pasaba por la extraordinaria protección de **Alaphilippe** mientras el corredor francés iba acumulando kilómetros de cara a intentar a finales de mes conquistar el Mundial por tercera vez consecutiva. La caída camino del Cabo de Gata y posterior abandono fue un mazazo terrible para **Evenepoel** de cara al control de la Vuelta. Y ayer ya se notó en La Pandera, donde el Quick Step desapareció en combate en el momento en el que el Jumbo cogió el timón de la etapa y asestó el primer golpe directo al joven corredor belga. "Son circunstancias que siempre suceden en una carrera de tres semanas. No me preocupa demasiado", confesó **Evenepoel**. Si es así, entonces no ocurre nada. Pero ya han saltado las alarmas.

El jersey rojo de la Vuelta, Evenepoel, ayer con gesto de sufrimiento durante la etapa // AFP

LOTERÍA NACIONAL SÁBADO

SORTEO DEL DÍA 3 DE SEPTIEMBRE DE 2022

Diez series de 100.000 billetes cada una

SORTEO 70/22

Lista acumulada de las cantidades que han correspondido a los números premiados, clasificados por su cifra final

Estos premios caducan a los tres meses, contados a partir del día siguiente al de la celebración del sorteo

0		1		2		3		4		5		6		7		8		9	
Números	Euros/Billete	Números	Euros/Billete	Números	Euros/Billete	Números	Euros/Billete	Números	Euros/Billete	Números	Euros/Billete	Números	Euros/Billete	Números	Euros/Billete	Números	Euros/Billete	Números	Euros/Billete
[illegible]	75.000											[illegible]	75.000						
16200	750	16201	750	16202	900	16203	750	16204	750	16205	900	16206	750	16207	750	16208	750	16209	900
[illegible]	750	[illegible]	750	16212	900	16213	750	16214	750	16215	900	16216	750	16217	750	[illegible]	750	[illegible]	900
16220	750	16221	750	16222	900	16223	750	16224	750	16225	900	16226	750	16227	750	16228	750	16229	900
16230	750	16231	750	16232	900	16233	750	16234	750	16235	900	16236	750	16237	750	16238	750	16239	900
16240	750	16241	750	16242	900	16243	750	16244	21.750	16245	1.050.000	16246	21.750	16247	1.050	16248	750	16249	900
16250	750	16251	750	16252	900	16253	750	16254	750	16255	900	16256	750	16257	750	16258	750	16259	1.050
16260	750	16261	750	16262	900	16263	750	16264	750	16265	900	16266	750	16267	750	16268	750	16269	900
16270	750	16271	750	16272	900	16273	750	16274	750	16275	900	16276	750	16277	1.050	16278	1.050	16279	900
16280	750	16281	750	16282	900	16283	750	16284	750	16285	1.200	16286	750	16287	750	16288	750	16289	900
16290	750	16291	750	16292	900	16293	750	16294	750	16295	900	16296	750	16297	750	16298	750	16299	900
[illegible]	75.000	36451	75.000	36352	75.150					[illegible]	75.150	[illegible]	75.000	[illegible]	75.000				
57250	75.000			57952	75.150														
74840	75.000																		
77700	750	77701	750	77702	900	77703	750	77704	750	77705	900	77706	750	77707	750	77708	750	77709	900
[illegible]	750	77711	750	77712	900	77713	750	77714	750	77715	900	77716	750	77717	750	77718	750	77719	900
77720	750	77721	750	77722	900	77723	750	77724	750	77725	900	77726	750	77727	750	77728	750	77729	900
77730	750	77731	750	77732	900	77733	750	77734	750	77735	900	77736	750	77737	750	77738	750	77739	900
77740	750	77741	750	77742	900	77743	750	77744	750	77745	1.050	77746	750	77747	1.050	77748	750	77749	900
77750	750	77751	750	77752	900	77753	750	77754	750	77755	900	77756	750	77757	750	77758	750	77759	1.200
77760	750	77761	750	77762	900	77763	750	77764	750	77765	900	77766	750	77767	750	77768	750	77769	900
77770	750	77771	750	77772	900	77773	750	77774	750	77775	900	77776	750	77777	7.275	77778	150.300	77779	[illegible]
77780	750	77781	750	77782	900	77783	750	77784	750	77785	1.200	77786	750	77787	750	77788	750	77789	900
77790	750	77791	750	77792	900	77793	750	77794	750	77795	900	77796	750	77797	750	77798	750	77799	900
77800	750	77801	750	77802	900	77803	750	77804	750	77805	900	77806	750	77807	750	77808	750	77809	900
77810	750	77811	750	77812	900	77813	750	77814	750	77815	900	77816	750	77817	750	77818	750	77819	900
77820	750	77821	750	77822	900	77823	750	77824	750	77825	900	77826	750	77827	750	77828	750	77829	900
77830	750	77831	750	77832	900	77833	750	77834	750	77835	900	77836	750	77837	750	77838	750	77839	900
77840	750	77841	750	77842	900	77843	750	77844	750	77845	1.200	77846	750	77847	1.050	77848	750	77849	900
77850	750	77851	750	77852	900	77853	750	77854	750	77855	900	77856	750	77857	750	77858	750	77859	1.200
77860	12.750	77861	300.000	77862	12.900	77863	750	77864	750	77865	900	77866	750	77867	750	77868	750	77869	900
77870	750	77871	750	77872	900	77873	750	77874	750	77875	900	77876	750	77877	1.050	77878	1.050	77879	900
77880	750	77881	750	77882	900	77883	750	77884	750	77885	1.200	77886	750	77887	750	77888	750	77889	900
77890	750	77891	750	77892	900	77893	750	77894	750	77895	900	77896	750	77897	750	77898	750	77899	900
						83323	75.000							84627	75.150				
Terminaciones				Terminaciones		Terminaciones		Terminaciones		Terminaciones		Terminaciones		Terminaciones		Terminaciones		Terminaciones	
9672	3.750			5882	3.000	803	750	694	750	4786	3.000	448	750	637	750	478	1.050	9969	3.000
110	750			2	150					045	1.200			627	750	808	750	59	450
310	750									340	1.200			47	300	78	300	9	150
										745	1.200			77	300				
										45	450								
										85	450								
										5	150								

ESTE SORTEO PONE EN JUEGO 105.000.000 DE EUROS EN PREMIOS

HOCKEY PATINES ► PRIMER TÍTULO DEL CURSO

El Barça conquista su duodécima Supercopa

El cuadro de Edu Castro venció al Reus Deportiu en la final gracias a un **demoledor inicio de la segunda parte,** en el que marcó cuatro goles en diez minutos

X. SERRANO
Barcelona

El primer título de la temporada ya tiene dueño, el Barça de **Edu Castro**. El conjunto azulgrana derrotó al Reus Deportiu en la final de la Supercopa de España gracias a un inicio de la segunda parte arrollador, en el que anotó cuatro dianas en un margen de diez minutos. **Matías Pascual** estrenó el marcador a los 14 segundos de la reanudación, **Joao Rodrigues** amplió distancias de penalti, **Pau Bargalló** firmó el tanto de la tranquilidad e **Ignacio Alabart** puso la guinda con el 4-0 definitivo. Pese a su empeño y carácter competitivo, el conjunto del Baix Camp no pudo sobreponerse a la lluvia de goles.

PRIMER ACTO SIN GOLES Menos puntería tuvo el conjunto de **Edu Castro** en la primera mitad. Como suele pasar en las finales, más si cabe en un clásico, los compases iniciales del encuentro fueron igualados, con alternativas en el juego. Pero con el avance del crono, el conjunto azulgrana fue haciéndose con el control del juego y empezó a acumular alguna ocasión de peligro. Sin embargo, le faltó acierto en la definición para desequilibrar el resultado gafas que imperaba en el electrónico.

Pascual estrenó el marcador a los 14 segundos de la segunda mitad y Joao marcó de penalti el segundo

4 0 BARÇA REUS DEPORTIU

FINAL / PAVELLÓ D'ESPORTS D'OLOT / 1.000 ESP.

Barça: Sergi Fernández, Ignacio Alabart (1), Matías Pascual (1), Pau Bargalló (1) y Marc Grau. También Joao Rodrigues (1), Helder Nunes y Sergi Panadero.

Reus Deportiu: Cándid Baliart, Sergi Aragonés, Marc Julià, Francesco Compagno y Diego Rojas. También Joan Salvà, Ferran Giménez y David Gelma.

Goles: 1-0 M. 26 Matías Pascual. 2-0 M. 29 Joao Rodrigues (pen.). 3-0 M. 34 Pau Bargalló. 4-0 M. 35 Ignacio Alabart.

Árbitro: Miguel Díaz y Raúl Burgos.

De hecho, el Reus Deportiu pudo marcharse por delante en el marcador al descanso gracias a una falta directa, pero **Marc Julià** no logró superar a **Sergi Fernández**.

Bargalló, en una acción individual, y Alabart, con algo de fortuna, redondearon la victoria del Barça

CASCADA DE GOLES Todo se precipitó tras del descanso. El gol de **Pascual** a los 14 segundos tras una acción invidual fue un jarro de agua fría para el Reus, que poco después encajó el segundo en un penalti transformado por **Joao Rodrigues**. Con los del Baix Camp bajando poco a poco el ritmo, **Bargalló** y **Alabart** sentenciaron el título para el conjunto azulgrana.

El equipo de Edu Castro no dio opción a un Reus que mostró su carácter competitivo y se alzó con el título de la Supercopa de España el primero de la temporada // FCB

BALONMANO ► LA HISTORIA DE SIEMPRE EN EL PALAU

El 'mago' Janc brilló de central

Aunque todavía les falta continuidad y algo más de **regularidad en los partidos,** los azulgranas ya ilusionan

DAVID RUBIO
Barcelona

Cinco días después de alzarse con un nuevo título en la Supercopa de Catalunya, el Barça volvió a superar ayer al Fraikin Granollers (37-26) con una gran primera parte y una magistral actuación del 'comodín' **Blaz Janc**. Ausente por unas molestias musculares el croata **Luka Cindric** y fuera de la lista el esloveno **Domen Makuc** tras superar un esguince de tobillo, **Carlos Ortega** acertó de pleno al situar de central de inicio al exjugador del Vive Kielce. Pese a que su posición natural es la de extremo derecho, la presencia ahí de **Aleix Gómez** ya obligó al técnico malagueño a exprimir sus condiciones como lateral y ayer se reivindicó con una sensacional actuación como 'cerebro'. **Janc** marcó las diferencias, interpretó a la perfección cada momento y desactivó la defensa vallesana.

Sin Cincric ni Makuc, Carlos Ortega aprovechó la polivalencia del esloveno y acertó de pleno

37 26 BARÇA GRANOLLERS

LIGA ASOBAL / PALAU BLAUGRANA / 1.242 ESP.

Barça, 37 (23+14): Pérez de Vargas (p.), Janc (4), Frade (4), Dika Mem (4, 1p.), N'Guessan (2), Aleix Gómez (6, 1p.), Wanne (5, 1p.) –siete inicial–, Carlstogard (2), Petrus, Parera (2), Richardson (7, p.),Ariño (1), Langaro y Pablo Urdangarin (1).

Fraikin Granollers, 26 (12+24): Rangel Duan (p.), Oriol Rey (2), Esteban Salinas (4), Joan Amigó (1), Yusuf (5), Franco (2), Adrià Martínez (3) –siete inicial–, Guardia (p.s.), Pol Valera (5), Jan Gurri (2), Torriani (2), De Sande, Víctor Romero, Ferran Castillo y Gerard Domingo.

Árbitros: Andreu Marín y García Serradilla (catalanes). Expulsaron 2' a N'Guessan (18') y Urdangarin (55') / Amigó (12' y 49'), Torriani (33') y Salinas (45').

Marcador cada 5': 3-4, 9-6, 11-7, 15-8, 19-11, 23-12 (desc.), 25-15, 27-20, 29-21, 32-24, 36-25 y 37-26 (final).

LIGA ASOBAL

JORNADA 1

Barça - Fraikin Granollers	37-26
Bathco Torrelavega - Bada Huesca	28-29
Helvetia Anaitasuna - Club Cisne BM	32-29
TM Benidorm - Bidasoa Irun	Dom., 12.00 h
BM Guadalajara - ABANCA Ademar	Dom., 17.00 h
Frigoríficos Morazo - A.X. Puente Genil	Dom., 19.00 h
BM Logroño - BM Sinfín	6 sep., 21.30 h
Recoletas At. Valladolid - REBI Cuenca	7 sep., 20.00 h

A ritmos del balcánico, el Barça atacó como los ángeles y solo falló un ataque en un primer acto primordial en el que también brillaron el espectacular **Hampus Wanne** (para el recuerdo su golazo a la contra lanzando en la finta) y **Luís Frade**. Al descanso se llegó con 23-12 y el Granollers regresó con nuevos bríos en una segunda parte que llegó a dominar por cuatro goles (28-21) y que al final se saldó con equilibrio gracias a las paradas de **Gonzalo** y al gol final de **Janc** (37-26).

Blaz Janc se doctoró también como cerebro... ¡qué jugadorazo! // FCB

POLI DEPOR TIVO

RUGBY

Sudáfrica y Nueva Zelanda arrasan

Sudáfrica derrotó a Australia por 8-24 en la cuarta jornada del Rugby Championship, que se comprime conn un cuádruple empate, dos victorias y dos derrotas, aunque lidera Nueva Zelanda, tras derrotar derrotar a Argentina por un contundente 53-3.

BALONMANO

Logroño y Cuenca, fuera de Europa

Jornada aciaga para los equipos españoles. El Cuenca Ciudad Encantada quedó eliminado en la previa de la European League tras caer ante el Bjerringbro Silkeborg (33-22), mientras que el Ciudad de Logroño fue apeado por el Lemgo pese al 28-28 de la vuelta.

WATERPOLO ► HUNGRÍA, RIVAL EN CUARTOS

España cumple el trámite

S.P.
Barcelona

España cumplió con el trámite con nueva goleada ante Eslovaquia por 3-26 en el último partido del grupo B del Europeo de Split (Croacia), antes de afrontar el lunes 4 su partido clave de cuartos de final ante Hungría. Las boyas **Maica García** y **Paula Camus** -once goles entre las dos- marcaron la pauta goleadora en un primer cuarto en que España anotó ocho tantos de nueve lanzamientos y curiosamente el único fallo llegó en la única superioridad del periodo para el 0-8. Eslovaquia, que ha perdido sus cinco partidos, marcó su primer gol tras un rebote, mientras la selección anotaba siete tantos más hasta el 1-15 del intermedio. Los dos siguientes cuartos depararon el lógico aumento de la ventaja con sendos parciales de 0-5 y 2-6 para el 3-26 final. La hora de la verdad llegará mañana ante Hungría en cuartos de final.

Las boyas Maica García y Paula Camus, con once tantos entre las dos, marcaron la pauta goleadora

Las españolas arrasaron a una débil selección eslovaca // RFEN

3	26	ESLOVAQUIA ESPAÑA

JORNADA 5/SPLIT/500 ESP.

Eslovaquia, 3: Stehlikova, Kovacikova (2), Kurukova, Garancovska, Sedlakova, Kadkova (1), Dubna, Klemoszova, Petty, Sepelova, Dvorarova.

España, 26: Ester, Nogué (1), Espar (1) Ortiz (3) Pérez (1), González (1), Ruiz (1), Peña (2,1p), Forca (4) Camus (5), García (6), Prats (1), Tené.

Árbitros: Duvih Dumas (Países Bajos) y Daskalopoulou (Grecia).

VELA

Accidentado inicio para Aleix Sellés

La tercera edición de la Golden Globe Race -Vuelta al Mundo en Solitario sin instrumentación y sin escalas-, uno de los desafíos extremos de la vela mundial, tomará a salida hoy a las 13.30 horas desde el puerto francés de Les Sables d' Olonne, con un recorrido de 30.000 millas náuticas (55.600 km). Un total de dieciséis embarcaciones de diez naciones participan en esta edición. Inicialmente, estaba prevista la participación en la salida del ingeniero naval y navegante barcelonés Aleix Sellés, el único representante español en la prueba. El retraso en la entrega del nuevo mástil de su barco le impedirá, en estos momentos, tomar la salida hoy. Aun así tendrá una semana para hacerlo.

Aleix Sellés, con problemas

GIMNASIA ► VISIBILIDAD A LA SALUD MENTAL

La estadounidense sigue siendo protagonista // EFE

El legado de Simone Biles

La gimnasta estadounidense Simone Biles, ganadora de siete medallas olímpicas, afirmó ayer que desea que su legado sea haber ayudado a visibilizar el problema de la salud mental y no las preseas que ha ganado en su deporte. "Yo quería dejar un impacto en la gimnasia, pero no por las medallas que he ganado, sino en la comunidad, que sepan que está bien no sentirse bien. No hay vergüenza, puedes pedir ayuda, tienes que escuchar a tu cerebro", subrayó Biles. "Les digo que sueñen en grande y cuando lo logren sueñen más grande. Luchen con perfección para mejorarse y nunca se den por vencidos, solo ustedes saben lo que quieren y de lo que son capaces. Y siempre ignoren las redes sociales", aseguró la gimnasta ante los 10.000 jóvenes que asistieron al evento.

WATERPOLO ► BARCELONETA Y SABADELL

Ya conocen a sus rivales

El Zodiac CN Atlètic Barceloneta jugará en el grupo A de la Liga de Campeones con el Pro Recco italiano como cabeza de serie y el Astralpool CN Sabadell lo hará en el grupo B con el Novi Beograd serbio tras el sorteo realizado por la Liga Europea de Natación. El Atletic Barceloneta se medirá, además a Waspo Hannover, Radcniki Kragujevac, Dinamo Tbilisi , Olympiacos y dos equipos de la fase previa. Por su parte, el Sabadell se enfrentará a Ferencvaros Budapest, CN Marsella, Jug Adriatic, Spandau Berlin y otros dos equipos de la previa.

Mompaler, el seleccionador // FEC

CICLISMO ► SE BUSCAN CORREDORES ESPAÑOLES

Urgencia para el Mundial

El seleccionador nacional de ciclismo, Pascual Momparler, se encuentra 'a la caza y captura' de corredores que representen a España en el Mundial en ruta de Wollongong (Australia) el próximo 25 de septiembre. La razón tiene que ver con la necesidad de los equipos de recolectar puntos para salvar la categoría. Equipos como Movistar o Cofidis no quieren ceder corredores y el técnico nacional no podrá contar con los hombres que tenía en mente, como Valverde, Mas, Aranburu, Herrada y Carlos Rodríguez.

LAS LOTERÍAS

Los datos de los premios son de carácter informativo. Consulte las listas oficiales.

LOTTO 6/49 ► 3-9-2022
1-12-17-20-35-40 PLUS-7 C-31 R-2
JOKER: 097539

ACERTANTES		EUROS
6/6+Plus	0	4.984.139,28
6/6	0	2.492.069,64
5/6+Compl.	0	82.480,30
5/6	0	3.686,06
4/6	64	74,87

SUPER ONCE ► 3-9-2022
1-3-4-6-8-9-20-22-29-33-40-41-44-61-62-63-66-67-71-72 (sorteo 3)

PRIMITIVA ► 3-9-2022
11-29-35-43-45-49 C-39 R-5
JOKER: 6689995

ACERTANTES		EUROS
6+R	0	BOTE
6	0	BOTE
5+C	3	69.708,95
5	138	2.778,26
4	8.001	69,70

TRIO ► 3-9-2022
7 8 7

GORDO DE LA PRIMITIVA ► 28-8-2022
9-15-28-42-46 C-8

ACERTANTES		EUROS
1ª CAT (5+1)	0	BOTE
2ª CAT (5+0)	1	154.140,97
3ª CAT (4+1)	17	1.648,57
4ª CAT (4+0)	178	183,69
5ª CAT (3+1)	906	41,24
6ª CAT (3+0)	8.691	13,97
7ª CAT (2+1)	14.622	6,39
8ª CAT (2+0)	136.532	3,00

BONOLOTO ► 3-9-2022
2-15-19-33-41-42 C-7 R-0

ACERTANTES		EUROS
6	0	BOTE
5+C	3	59.332,09
5	74	1.202,68
4	4.245	33,20
3	79.835	4,00

EUROMILLONES ► 2-9-2022
7-12-13-20-45 Estrellas: 3-12

EL SUELDAZO ► 3-9-2022

00106 Serie: 017	EUROS
00106+serie	300.000+60.000
00106	20.000
0106	200
106	30
06	4
6	2

LO MÁS DESTACADO

16.15 H CUATRO

Eurobasket 2022: España - Bélgica

Motociclismo/GP San Marino: Moto3 (11.00, DAZN 1), Moto2 (12.20), MotoGP (14.00).
Fórmula 1/GP Países Bajos: Zandvoort (15.00, DAZN F1).
Ciclismo / Vuelta a España: Martos-Sierra Nevada (148.1 km) (12.50, Teledeporte).
Fútbol/Premier League: Brighton - Leicester (15.00, DAZN 2), Manchester United - Arsenal (17.30, DAZN 1). **Serie A:** Udinese - Roma (20.45, Mov. Liga Camp.).

16.15 H GOL PLAY

LaLiga Santander: Athletic - Espanyol

Más Primera División: Osasuna - Rayo Vallecano (12.00, Movistar LaLiga), Villarreal - Elche (18.30), Valencia - Getafe (21.00).
LaLiga SmartBank: Andorra - Granada (14.00, LaLiga SmartBank TV), Málaga-Albacete (16.15), Huesca - Ibiza (18.30), Burgos - Cartagena (18.30, LaLiga SmartBank TV2), Zaragoza - Lugo (21.00, LLS TV).
Fútbol sala / Eurocopa sub-18: España-Rumanía (21h, Teledep.).

PARRILLA DE TV

Información televisiva elaborada por OneData / comercial@onedata.es

#VAMOS

- **11.10** Bundesliga. Union Berlin-Bayern Múnich.
- **12.55** Soy Leyenda.
- **13.45** Deporte+.
- **14.55** Informe+.
- **17.00** Seve: artista, luchador, leyenda.
- **18.45** Vamos en juego. Primera Parte.
- **19.00** Carreras de caballos - Turf. Hipódromo de San Sebastián.
- **20.00** Vamos en juego.
- **21.05** Cine. *Be Water (Sé agua).*
- **22.50** Deporte+.
- **00.15** El día en las Carreras F1. GP Holanda.

LA 1

- **06.00** Noticias 24 horas.
- **09.30** Vuelvo a empezar.
- **10.30** Españoles en el mundo.
- **13.25** Viaje al centro de la tele.
- **14.00** L'informatiu.
- **14.30** Corazón.
- **15.00** Telediario 1. Deportes: Marcos López.
- **16.00** **Vuelta Ciclista a España.**
- **17.30** Sesión de tarde. *Divorcio de ida y vuelta.*
- **19.00** Sesión de tarde. *Todo el verano.*
- **20.25** Aquí la Tierra.
- **21.00** Telediario 2.
- **22.00** La película de la semana. *The Equalizer. El protector.*
- **00.00** Cine. *Constantine.*
- **01.50** Cine. *No volverás a verla.*

LA 2

- **09.45** Medina en TVE.
- **10.00** Últimas preguntas.
- **10.25** El día del Señor.
- **12.00** Saber vivir.
- **12.55** Flash moda.
- **13.25** La 2 express.
- **13.40** Las Hurdes, tierra con alma.
- **14.40** Insòlits.
- **15.05** Jo soc Erasmus.
- **15.30** La 2 express.
- **15.35** Saber y ganar fin de semana.
- **16.20** Grandes documentales.
- **18.50** Planeta selva.
- **19.20** Hotspots.
- **20.55** El documental de La 2.
- **21.45** Atlántico.
- **22.35** Versión española. *Mi panadería en Brooklyn.*
- **00.10** El Palco.

TV3

- **06.00** Notícies 3/24.
- **10.35** Signes dels temps. La religió a TikTok.
- **11.00** Missa conventual de Montserrat.
- **12.15** Notícies 3/24.
- **12.55** Aire lliure.
- **14.30** Telenotícies migdia.
- **15.40** Tarda de cine. *Campanes de boda.*
- **17.10** Tarda de cine. *Un rasament perfecte.*
- **18.40** No tenim vergonya.
- **19.20** Origen Catalunya.
- **19.55** Atrapa'm si pots.
- **21.00** Telenotícies vespre.
- **22.10** Presentació nova temporada.
- **22.55** Hotel Voramar.
- **00.40** Hudson & Rex.

ANTENA 3 TV

- **07.00** Pelopicopata.
- **08.15** Los más...
- **10.50** Encierros de San Sebastián de los Reyes.
- **11.20** La Voz Kids: grandes momentos
- **13.20** Cocina abierta con Karlos Arguiñano.
- **13.50** La ruleta de la suerte.
- **15.00** Antena 3 Noticias 1.
- **15.45** **Deportes.**
- **16.00** Multicine. *El precio de una obsesión.*
- **17.45** Multicine. *La hija olvidada.*
- **19.20** Multicine. *Justicia fatal.*
- **21.00** Antena 3 Noticias 2.
- **21.45** **Deportes.**
- **22.10** Infiel.
- **02.30** Live Casino.

CUATRO

- **09.30** Iumiuky.
- **09.35** Callejeros viajeros.
- **12.00** Planes gourmet.
- **12.40** Viajeros Cuatro.
- **14.00** Cuatro al día.
- **14.40** **Noticias Deportes Cuatro.**
- **15.05** Especial Callejeros viajeros.
- **15.40** **FIBA Eurobasket 2022.** España-Bélgica.
- **18.05** Home cinema. *Seguridad Nacional.*
- **19.55** Cuatro al día.
- **20.40** **Noticias Deportes Cuatro.**
- **21.10** First Dates.
- **21.30** Cuarto milenio. El síndrome.
- **00.35** Cuarto milenio.
- **02.20** The Game Show.
- **03.10** En el punto de mira.

TELE 5

- **06.40** I love TV: lo mejor.
- **07.40** Mejor llama a Kiko.
- **08.20** Got Talent España. Momentazos.
- **09.15** Got Talent España. Momentazos.
- **10.25** Got Talent España.
- **13.20** Socialité.
- **15.00** Informativos Telecinco.
- **15.40** **Deportes.**
- **15.50** El tiempo.
- **16.00** Ya es verano.
- **21.00** Informativos Telecinco.
- **21.40** **Deportes.**
- **21.50** El tiempo.
- **22.00** Cristina de Borbón. Rota de amor.
- **02.00** Casino Gran Madrid Online Show.

LA SEXTA

- **11.45** Equipo de investigación
- **14.00** La Sexta noticias 1ª edición.
- **15.00** **La Sexta deportes.**
- **15.30** Cine. *Next.*
- **17.05** Cine. *2021: La guerra de los mundos.*
- **18.20** Cine. *Meteoro a la luna.*
- **20.00** La Sexta noticias 2ª edición.
- **20.55** **La Sexta deportes.**
- **21.30** Cine. *Indiana Jones: En busca del Arca perdida.*
- **23.45** Encarcelados.

BETEVÉ

- **14.00** BTV Notícies migdia.
- **14.20** Cròniques de Barcelona.
- **14.50** Vist des del cel.
- **15.45** Retrats.
- **15.55** Ciutadà Novell.
- **16.40** Música moderna.
- **17.40** Feeel.
- **18.10** Slow BTV.
- **18.30** Doc's.
- **19.00** Ohmy goig!
- **19.30** Trèvols de 4 fulles.
- **20.00** BTV Notícies vespre.
- **20.30** Cinema d'estiu. *Vatel.*

BTV

- **07.15** Stingers.
- **08.00** Bonanza.
- **10.00** Cine. *Ya no somos dos.*
- **11.20** Espais comercials.
- **14.30** Mundo natural.
- **15.00** Bonanza.
- **16.00** Agatha Christie.
- **17.45** Los misteriosos asesinatos de Miss Fisher.
- **19.00** Tatort: la inspectora Lindholm.
- **21.00** Perry Mason.
- **22.15** Perro que vola.
- **00.00** Cine. *Doble perado.*

BARÇA TV

- **12.00** Amistoso pretemporada. Barça Cadet B-Quart.
- **13.45** Barça Highlights. Barça-Manchester City.
- **14.00** El 9.
- **15.00** Barça News Flaix.
- **15.15** El proper rival de Champions. Barça-Viktoria Plzen
- **17.00** Barça News Flaix.
- **17.15** Benvingut Oriol Paul!.
- **17.30** Barça Highlights. Barça-Real Valladolid.
- **17.45** Tots els gols de... Ronaldinho.
- **18.30** Copa Catalunya de futbol sala.
- **20.15** Barça News Flaix.
- **20.30** Amistoso pretemporada. Barça Cadet B-Quart.
- **22.00** El 9. Thierry Henry.
- **22.45** Nit Europea.

GOL

- **06.30** Teletienda.
- **11.00** El coche fantástico.
- **12.45** **Resúmenes LaLiga Santander.** Real Madrid - Real Betis.
- **13.00** **Resúmenes LaLiga Santander.** Sevilla FC - FC Barcelona.
- **13.15** **Directo Gol.**
- **14.15** **Directo Gol: Tiempo Extra.**
- **15.45** **Directo Gol.** Previo Athletic Club-RCD Espanyol.
- **16.15** **LaLiga Santander.** Athletic Club-RCD Espanyol.
- **18.15** **Gol Sports.**
- **20.00** **Directo Gol: Minuto a Minuto.**
- **01.15** **ONE Championship.**
- **02.30** **Versus Game Play.**

ESPORT 3

- **12.45** ICF Canoe Slalom World Cup. Final kayak masculino y femenino.
- **14.00** Le Mans Classic 2022.
- **14.55** Monster Jam. Detroit 1.
- **15.40** Copa Catalunya de futbol sala.
- **17.30** Esport club cap de setmana.
- **18.10** Copa Catalunya de futbol sala.
- **19.55** Primera Federación. CD Alcoyano-FC Barcelona Atlètic.
- **21.55** Motor a fons.
- **22.20** Motards.
- **22.50** Naturland Enduro.
- **23.00** Gol a gol.
- **00.30** 324 Esports.
- **00.55** Gol a gol.
- **02.25** 324 Esports.
- **02.50** Primera Federación.

SUPER 3/EL 33

- **12.05** Un dramarama total.
- **12.35** Les noves aventures de Peter Pan.
- **13.20** Pat, el gos.
- **13.57** Els pingüins de Madagascar.
- **14.43** Prodigiosa: Les aventures de Ladybug i Gat Noir.
- **15.04** El xai Shaun.
- **15.30** El Petit Príncep.
- **16.15** Les noves aventures de Peter Pan.
- **16.59** Ghost Force.
- **17.34** Robin Hood, el trapella de Sherwood.
- **18.08** Zoom, el defi blanc.
- **18.43** Els germans Kratt.
- **19.25** En Grizzy i els lèmmings.
- **20.05** Les Sisters.
- **20.29** Kung Fu Panda: Les potes del destí.

TELEDEPORTE

- **11.30** ICF Canoe Slalom World Cup.
- **12.50** Vuelta Ciclista a España.
- **16.00** FIM Motocross World Championship. Turquía, MXGP.
- **17.00** Karatel Premier League.
- **17.30** El Rodillo.
- **18.30** Campeonato de España de Superbike.
- **19.15** Campeonato de España de turismos. Motorland.
- **19.55** Mundial de Motociclismo. Gran Premio Gryfyn di San Marino e della Riviera di Rimini.
- **20.55** UEFA Under-19 Futsal Championship. España-Rumanía.
- **22.45** Vuelta Ciclista a España.

EUROSPORT 1

- **08.40** Tennis US Open.
- **10.00** News.
- **10.05** Vuelta Ciclista a España. Décima cuarta etapa.
- **10.30** Global Champions Tour.
- **12.00** Porsche Mobil 1 Supercup.
- **13.00** Vuelta Ciclista a España. Martos-Sierra Nevada. Alto Hoya de la Mora. Monachil. Décimo quinta etapa, de 153 kilómetros. Una jornada de montaña pura, con más de 4.000 metros de desnivel acumulado, que arranca en la provincia de Jaén, en la que el calor va a ser, sin duda, uno de los protagonistas.
- **17.30** La montonera.
- **18.00** Tennis US Open.
- **00.30** Pasando Bolas.

MOVISTAR LALIGA

- **11.15** LaLiga Santander. Sevilla-Barcelona.
- **13.10** Previo LaLiga Santander. CA Osasuna-Rayo Vallecano.
- **13.54** LaLiga Santander. CA Osasuna-Rayo Vallecano.
- **16.09** LaLiga Santander. Athletic Club-RCD Espanyol.
- **18.24** LaLiga Santander. Villarreal CF-Elche CF.
- **20.30** Previo LaLiga Santander. Valencia CF-Getafe CF.
- **20.54** LaLiga Santander. Valencia CF-Getafe CF.

destinos exóticos ■ rutas por **España** ■ reportajes **urbanos** ■ **dossieres** ■ trucos y **consejos prácticos** ■ las más **impactantes fotografías** y la **mejor información** de viajes en VIAJAR ■ **cada mes** en su quiosco

ENTREVISTA

Jaime Lorente

ACTOR

Elperfil: Nacido en Murcia hace 30 años, es un actor y cantante español, conocido por sus papeles de 'Denver' en 'La casa de papel' y 'Nano' en 'Élite'. El viernes se estrenó '42 segundos', donde asume el reto de interpretar a Pedro García Aguado 'Toto'

Le llegó el papel de un waterpolista con problemas de drogadicción pero campeón de todo y no lo dudó. **Jaime Lorente**, cuya fama se elevó con su papel de 'Denver' en la serie 'La casa de papel' y 'Nano' en 'Élite', se puso manos a la obra y se introdujo tanto en el personaje que rehusó la opción de un doble en las escenas en el agua. Todo un reto tanto a nivel físico como de interpretación. Lo borda.

¿Cómo vas con el waterpolo?

Ha sido un reto, una odisea más bien. Yo soy de Murcia y allí el waterpolo no se conoce, no es un deporte que se practique. Yo no sabía que era tan extremadamente duro. El estado natural de un waterpolista es alucinante. Podrían tomarse un café en el agua mientras se mantienen horas y horas flotando. Para nosotros ha sido una odisea. El dicho este de 'el loro viejo nada aprende a hablar' en deportes acuáticos es algo parecido. O empiezas desde niño o cuando eres mayor cuesta el triple. Nosotros hemos tenido mucha preparación, podemos decir orgullosos que no hemos tenido dobles, y ahí queda eso para los anales de la historia (risas).

Veo que ha supuesto una gran preparación física.

Cinco meses de duro entrenamiento. Nuestros Juegos Olímpicos han sido la película '42 segundos'. Teníamos que llegar en forma para poder representar a la selección que consiguió un hito para el deporte en este país. No es jugar a waterpolo, es parecer jugadores de élite. En la peli no durábamos más de tres minutos seguidos de partido, pero tenía que parecer que durábamos horas.

¿Costó mucho hacerlo realista?

Todas las escenas de agua las grabamos la primera semana, cuando estábamos con la mejor forma, porque luego durante la grabación de la película ya no podíamos entrenar. Además, hacía mejor tiempo porque era en octubre y lo grabamos en las Piscinas Picornell, el mismo escenario de la final de los Juegos Olímpicos. Tras las grabaciones de la primera semana, dijimos: 'Si superamos esto, podemos con cualquier cosa'.

Tal y como lo cuentas, habría paralelismos con lo que ocurrió en realidad en el equipo español de waterpolo de aquella época.

Muchos. La característica común de muchas selecciones es que es un equipo que no conoces. Cuando se acaba una selección que lleva años junta y empiezan a llegar jugadores nuevos que cada uno viene de jugar en su casa se crea una nueva familia. En el terreno de juego se nota cuando los jugadores se conocen mucho entre ellos. Se nota si se llevan bien, si se llevan mal... se nota todo. En un rodaje pasa lo mismo. Los grandes equipos como el Barça o el Atlético de Madrid (risas porque es colchonero) se notan cuando hay un buen grupo. En una película ocurre igual; cuando encajan todos los engranajes y todo fluye, la cosa sale mucho mejor. Esto es lo que ha pasado en '42 segundos'.

Espero que el director no actuara como Dragan Matutinovic con la selección de Estiarte y compañía.

No. Y funcionó igualmente (risas). Los actores tenemos una condición con la que nacemos que es que somos nuestro propio Dragan (Matutinovic). También les pasa a muchos deportistas, no hace falta que aparezca un Dragan sino que se machacan mucho y se autoexigen mucho. Creo que hay otros caminos para obtener los mismos resultados. Las cosas con amor también pueden dar resultados muy buenos. La exigencia tiene que ser siempre la misma, creo que no hay nada más bueno para un ser humano que la disciplina, pero la disciplina puede ir de la mano con el amor.

¿Hablaste mucho con Pedro García Aguado 'Toto' para construir el personaje?

Sí, y es una persona absolutamente abierta. Ha hablado muchísimo de estas cosas, es un tío que tiene una responsabilidad social tan grande que no tiene ningún miedo a decir las cosas como son. Ha estado muy presente en el proyecto. Creo que es el personaje más bonito que he hecho nunca.

¿Te ha costado más la parte física o la psicológica para interpretar a un personaje tan complejo?

Son dos mundos diferentes. Está lo deportivo, que ha sido un infierno, y el personaje, que ha sido un pedazo de viaje increíble. Estoy mucho más acostumbrado a actuar que a hacer waterpolo, pero sí que es verdad que el personaje requería un nivel de sensibilidad muy fuerte... Lo hablé mucho con Pedro. Yo no quería contar la parte del chuleta y de los vicios, sino que quería que la gente viera por qué hacía esto. Creo que la gente, cuando ve la película, quiere darle un abrazo al personaje y decirle 'no pasa nada tío, puedes salir de esto'.

¿Crees que la película puede ayudar a la sociedad?

Totalmente.

¿Resistirías a un entrenador como Dragan Matutinovic?

Yo siempre he sido muy irreverente.

Vaya, que has sido un 'Toto'.

Sí, hay líneas muy mezcladas entre Toto y yo. Yo no soporto la tiranía. Cuando me encuentro con alguien que me quiere dar, me rebelo.

¿Aunque el objetivo sea tan importante como una medalla olímpica?

Yo me rebelo. No yéndome, pero siempre marcando el territorio.

¿Crees que Simeone tiene paralelismos con Matutinovic?

Creo que en el 'Cholo' conviven dos cosas. Es un apasionado y muy exigente, pero no creo que sea un tirano. Yo soy muy 'cholista'.

¿Cómo ves al Atlético?

Muy bien.

¿Puede ser este un año importante para el Atleti?

Estoy seguro de que este año me veré en Estambul con el Atlético (risas).

¿Hasta dónde llegas como colchonero?

Mi hija nació en Donosti, de donde es su madre, y le regalaron una equipación de la Real. Yo la he hecho socia del Atleti.

¿Qué opinas del tema Griezmann?

Jugar así, pendiente de los minutos que puede jugar o no para no pagar al Barça los 40 millones, tiene que ser insoportable para el club y para el futbolista. Estás completamente condicionado, no tiene ningún sentido. Llega un momento en el que el deporte se politiza tanto que es increíble. ¿Cómo pusieron esa cláusula? ¿Podría haberse evitado, no?

¿Cómo ves este año al Barça?

Yo es que no opino de equipos que no son los míos (risas). Lo veo muy bien, viene de un año muy difícil y creo que ya se está viendo lo que Xavi planteó, que es lo que dijo desde un principio pero se estaba todavía gestando. Lo que hablábamos antes de las familias. Es empezar de cero en una casa ya construida donde todos los integrantes son nuevos. Veremos, pero pinta bien.

JAVI FERRÁNDIZ

"Nuestros Juegos Olímpicos han sido rodar '42 segundos'"

"Simeone es apasionado y muy exigente, pero no un tirano; soy muy 'cholista'"

FCB

JOSEP MARIA CASANOVAS

El reto de Laporta, reinventar el Barça

No le tiembla el pulso, la asamblea le respalda y ha sido capaz de crear un proyecto ilusionante

Vamos a ser claros y pragmáticos. Es hora de reconocer la magnitud de la revolución que está viviendo el club a todos los niveles. El Barça de la pasada temporada fue un fiasco, una decepción, la confirmación de una caída que había comenzado hace años. Seguir por este camino era condenarse al ostracismo, a la insignificancia. Había que dar un golpe de timón con urgencia, hacer un punto y aparte con valentía y decisión. Muy al estilo de **Laporta**, a quien hay que reconocerle una audacia que le distingue. Juega fuerte, va a por todas. Ni arreglos ni apaños, fuego nuevo. El anhelado cambio de ciclo -¡por fin!- ha llegado.

Las circunstancias obligaban. Los tiempos cambian con gran rapidez. Se imponen nuevas formas ya que los rivales cada año son más poderosos. La economía se mueve por valores digitales. Los fondos y los petrodólares imponen su ley. No hay que mirar cerca, hay que mirar lejos. Ya no vale la cuenta de la vieja; tanto ingreso, tanto gasto. Hay que pensar en el futuro, los negocios del metaverso y la forma de rentabilizar la fuerza de los fans. El Barça del siglo XXI no se puede sostener sobre estructuras caducas.

Las evidencias son grandes, conviene recordarlas. La plantilla había perdido valor y se han dado hasta ¡17 bajas! Las vacas sagradas tienen que entender que su mejor tiempo pasó. El Camp Nou, por muy querido que sea, necesita una rehabilitación total. Estamos en tiempos de palancas, fondos y negocios colaterales. El poder económico de los socios se ha diluido de tal forma que solo significa el 10% de los ingresos. La televisión, el merchandising y el e-commerce son el nuevo paradigma de la financiación. El fútbol, mas que un deporte, es un espectáculo global que arrasa en las audiencias.

Laporta es el capitán y líder del nuevo Barça. No le tiembla el pulso, tiene una asamblea que le respalda y ha sido capaz de crear un proyecto deportivo que vuelve a ilusionar llenando el estadio. Su reto es reinventar el Barça del siglo XXI. Lo hace con su estilo personal e intransferible. Presidente, director general e ideólogo a la vez. Se le pueden criticar muchas cosas, pero a él solo le preocupa el balance de final de temporada. Trabaja para posicionar la entidad entre la élite europea. Si sale bien, será un Dios para el barcelonismo; si sale mal, puede salir en globo. Su reto está definido, ganar títulos esta temporada y conseguir la sostenibilidad económica la próxima. De momento, ha relanzado el proyecto con apuestas de riesgo y decisiones económicas que antes nadie se atrevió utilizar. El patrimonio del club se ha convertido en moneda de pago y los contratos firmados, en dinero adelantado. Si se conquistan títulos, todo se dará por bien empleado.

Mateu Alemany, récord de elogios

Con el cierre del mercado, una figura ha emergido en el Barça hasta el punto de recibir los máximos elogios. Mateu Alemany se lo ha ganado a pulso, serio, profesional, con experiencia y buen negociador. Cualidades que adornan a un ejecutivo de primer nivel capaz de dar 17 bajas y realizar 8 fichajes. Es la limpieza que necesitaba una plantilla acomodada.

Raúl de Tomás, caramelo envenenado

Nadie puede discutir su talento y sus goles. Otra cosa es su carácter y su forma de comportarse. Hace un mes que exagera una lesión para no jugar y mientras tanto estaba en situación de transferible. El Espanyol no ha recibido ninguna oferta interesante por RDT, por lo que se ha quedado con las ganas de cambiar de aires. Su futuro blanquiazul es incierto.

LAS NOTAS DE SPORT

SERENA WILLIAMS Insuperable **10**

Tras una carrera de 20 años desde que debutó al profesionalismo y con 40 años a sus espaldas, Serena Williams dice adiós al tenis dejando una huella imborrable en este deporte. Ha sido la más grande de todos los tiempos y su huella permanecerá durante muchas décadas. Serena no solo quiso dejar su impronta con la raqueta, sino también con sus vestimentas.

RAFAEL LEAO Crecido **6**

Rafael Leao, delantero portugués, fue decisivo en el Milan-Inter al marcar dos goles y dar una asistencia en la remontada que protanizó el cuadro rossonero (3-2), un triunfo que le permitió colocarse líder de la Liga italiana. Con 23 años, Leao se está consolidando como uno de los mejores goleadores de Europa. Dará, sin duda, mucho que hablar.

G. MUGURUZA En crisis **3**

En el US Open ganó sus primeros partidos de la temporada en un Grand Slam, empezando a dejar atrás la mala racha por la que atravesaba. Garbiñe se impuso en tres partidos pero cayó ante Kvitova. Y lo hizo cuando lo tenía todo a su favor, con un 5-3 en el tercer set y con el saque a su favor. Todavía le queda para volver a ser la que era.*